Após o show a loucura do sexo em Copacabana

SAPATISMO DE GAL ACABA EM PORRADA

LUTA DEMOCRÁTICA

10 CRUZEIROS

ANO XXVI — RJ, 8 de janeiro de 1981 — N.º 8.120

Detran diminui "caixa" de Miro

A situação do Detran daqui do Rio é de pânico geral: com a centralização dos modelos das carteiras de motoristas, o órgão terá a sua "receita" bastante afetada. A "receita" a que nos referimos é a da "caixinha" para a campanha de Miro Teixeira, cuja arrecadação já ultrapassa os 2 milhões de cruzeiros por semana. O fato se torna mais impressionante, quando se sabe que ninguém toma nenhuma providência. Nenhuma investigação é feita, e o pessoal do Detran vai perder tempo em mandar gente nos procurar. Voltaremos e insistiremos nesse assunto, principalmente o Adhemar Alves, líder da corrupção.

Digitais darão pano pra manga

O caso dos relógios digitais, que aparecem em centenas de locais do Rio, é muito mais grave do que aparenta à primeira vista. Ele envolve uma tremenda corrupção e o ex-Prefeito Marcos Tamoyo, está numa situação muito delicada, e o caso em si, pode representar o final de sua carreira política. Não se justifica a entrega dos referidos relógios, para sua exploração comercial, a uma firma sem a devida concorrência principalmente, quando a firma vencedora pertence a um antigo Secretário Municipal, Orlando Leão, que era titular da Pasta de Obras, encarregada de autorizar a instalação dos relógios.

Um cordeiro ao rebanho do PDS

O mais novo deputado da ALERJ, Francisco Lomelino, do PDS fluminense, primeiro suplente, e que foi alçado àquela categoria, devido à morte de Frederico Trotta, foi convocado no último dia 5, para se apresentar à Mesa diretora, e terá o prazo de 30 dias para dizer se aceita ou se renuncia ao seu mandato, que terminará em 82. Lomelino, caso se desincompatibilize com o seu atual cargo, e assuma a cadeira, elevará, assim, o número de representantes que o partido do Governo, o PDS, tem no legislativo estadual, de 12 para 13, número considerado de azar.

Maluf apóia os mais acusados

"Eu confio no meu Secretário de Segurança, no Comandante-Geral da Polícia Militar de São Paulo e no meu chefe da Casa Civil, Calim Eid, e garanto que eles irão comigo até o final do mandato, em 83". Dessa forma, evitando se aprofundar no assunto e fugindo de certas perguntas, o Governador Paulo Salim Maluf definiu, ontem em Cuiabá, seu posicionamento perante recentes denúncias do Coronel Sydnei Palácios sobre corrupção no Detran paulista, envolvendo homens do Governo estadual. "Diretamente eu, não partirá nenhuma iniciativa. Qualquer inquérito ou outra medida tem que passar pelas mãos do desembargador Otávio Gonzaga Júnior e pelo Coronel Arnaldo Braga", disse.

Vem aí o Censo Agro-Pecuário

Está marcado para o próximo dia 19, o início do Censo Agropecuário, que reunirá cerca de 700 entrevistadores. O IBGE, até o final do próximo ano, programou 5 Censos, cujo total de despesas está orçado em 12 bilhões de cruzeiros, o que mostra que o Brasil está com muito dinheiro, para mandar executar al Raios X do País, que sempre fica incompleto.

Reagan amigo de terrorista

PÁGINA 2

POLÍCIA SEQÜESTROU O CAIXÃO

CHAGAS FOI ENTERRADO

O Governador Chagas Freitas foi enterrado ontem à tarde num caixão pequeno e "virgem", que momentos antes estava sendo velado na porta do Forum, inclusive com velas oferecidas aos exus. O ato serviu para protestar contra a lei da nova Taxa Judiciária. O advogado Mariano Gonçalves disse aos gritos que "nem no céu, nem no inferno, querem a alma desses corruptos". — — Leia reportagem completa na página 2

A Gal endoidou com o corpo da gaúcha M.R.R., de 17 anos. Depois do show quis que a menor ficasse nua. Como a guria não aceitou o convite, levou mordidas no peito e uma sucessão de porradas. P. 3.

Sapatão foi presa como homem

Nilza Maria Bastos (foto) foi presa ontem, quando viajava como pingente no estribo de um bonde em Santa Teresa. Um coronel pensou tratar-se de um homem. Página 2.

Mercantil do Brasil treme

O Banco Mercantil do Brasil da família Araújo, com sede em Belo Horizonte, e sucursais em todo o País, está numa situação difícil: o filho do antigo presidente, Sérgio Araújo, está lutando para voltar ao Banco, o que significa dizer que Oswaldo e Milton Araújo, deverão perder o lugar. A briga está feia e a repercussão será imprevisível, o que nos obriga a uma pergunta: E o Banco Central? Nada diz? Nada fará?

Profissionais acusam a ECAD

Os presidente das Associações dos Autores e dos Músicos, Arranjadores e Regentes, Jorge Ramos e Maurício Tapajós, solicitaram ao Conselho Nacional de Direito Autoral — CNDA — que faça uma intervenção no ECAD — Escritório Central de Arrecadação e Distribuição, para apurar atos de corrupção cometidos pelos seus dirigentes. Uma ação enérgica do CNDA "no sentido de garantir a moralização e o fortalecimento dos mecanismos de defesa dos direitos de autores.

Tamoyo vende a Grande-Rio

A Grande-Rio, Companhia de Crédito Imobiliário, de propriedade do ex-Prefeito Marcos Tamoyo, e, também, de Júlio Fabriano acaba de ser vendida para o grupo Banco Real, de Aloysio Faria. O montante da operação não foi divulgado e o BNH ainda não liberou a transação, o que deve ocorrer a qualquer momento. Com essa venda, Tamoyo ficou mais rico. Ou melhor: milionário.

Do rabecão cai grande solução

Um exemplo típico de como o carioca está reagindo com respeito ao "governador" (as aspas são importantes): ontem, por volta das 16h, o advogado Almir Bastos, ao atravessar a Rua Dom Manoel, quase foi atropelado por um rabecão, que teve que frear, bruscamente. Resultado, o caixão caiu na rua. Ato contínuo, populares pegaram-no e começaram a gritar: "É esse o caixão do Chagas Freitas!..." Imediatamente formou-se grande multidão

Montelo terá mordomia em NY

O presidente do IBGE, Instituto Brasileiro de Geografia e Estatística, Jessé Montello, embarca no próximo sábado para Nova York. A viagem será feita pela Varig, e com ele irão mais três pessoas, sendo que todas elas terão as suas despesas pagas pelo Estado. É claro que viajarão de primeira classe e ficarão em hotel de luxo, como manda o figurino das mordomias oficiais.

Brasil macho vence Alemanha

PÁGINA 12

BRASIL TEM QUE FAZER DOIS GOLS, SENÃO SIFU

CATIMBAL

Apolinho

WASHINGTON RODRIGUES

● Enquanto o treinador Telê Santana apronta das suas em Montevidéu, aqui no Brasil outro Santana — massagista do Vasco — resolveu concorrer outra vez a Rei Momo, agora em Niterói. Aqui no Rio, suas banhas não tiveram peso suficiente para derrotar o outro Santana (Edson). Ele acredita que vai ganhar mole.

● **O atleta brasileiro João José da Silva, que aprendeu a ler no Mobral e a correr no São Paulo, depois de vencer a São Silvestre na noite de passagem do ano, voltou a vencer outra corrida, desta vez nas ruas de Punta del Este. Ele foi o primeiro entre duzentos e dez concorrentes a cruzar a linha de chegada da Maratona de São Fernando.**

● O antigo craque Clodoaldo, agora empresário, e pelo jeito daqueles, continua oferecendo Feijão na praça. Depois de garantir ao Flamengo que o Feijão é quente, Clodoaldo está oferecendo o jogador ao Bangu. Em troca ele quer o ponta-de-lança Luisão, que apesar de não ser tão brilhante tecnicamente como o Feijão, pelo menos agüenta correr uma partida inteira.

● **O Manchester United, popular time inglês, está oferecendo uma nota para levar o Roberto Dinamite para Londres. A proposta inicial está em torno de um milhão de dólares.**

● O Coronel Áulio Nazareno, presidente da Comissão Brasileira de Arbitragem de Futebol e Instrutor de Arbitragem da FIFA, disse ontem que considera as arbitragens do Mundialito fracas, muito abaixo do que se poderia esperar, principalmente por se tratar de uma competição onde os árbitros têm todas as garantias para que possam trabalhar sem pressões. Áulio afirma que o baixo nível das arbitragens européias demonstra, mais uma vez, que ele está certo quando destaca a qualidade dos árbitros brasileiros, sempre atacados e atuando de maneira satisfatória, apesar de trabalhar em ambientes desfavoráveis, sujeitos a palpites de dirigentes, pressões e tentativas de agressões constantes.

● **Ao contrário de Áulio Nazareno, o árbitro José Roberto Wright, do quadro da FIFA, considerou muito boa a arbitragem do jogo Brasil x Argentina, reforçando seu ponto-de-vista com o lance em que Oscar derrubou um argentino na área e o árbitro Erich Lidnemayer marcou tiro livre indireto quando muitos pediram pênalti. Segundo Wright, a forma como Oscar usou o corpo caracterizou a obstrução e Lidnemayer interpretou corretamente a jogada. José Roberto é muito engraçado.**

SÉRGIO LOPES
INTERINO

Dependendo suas próprias forças para chegar à final do Mundialito, o Brasil, embora necessite de uma vitória com a marcação de dois ou mais gols, enfrenta a já desclassificada Alemanha Ocidental, campeã européia de seleções, às 18 horas, no Estádio Centenário, marcando a nona partida entre as duas seleções em toda a história dos dois países.

Ainda indefinida pelo técnico Telê Santana, que só fornecerá a escalação brasileira momentos antes da partida, a Seleção Brasileira depende da total recuperação de Batista, contundido na partida contra a Argentina, tendo ainda uma dúvida técnica na ponta-direita, com a possível entrada de Paulo Isidoro no lugar de Tita, e o deslocamento de Sócrates para o meio-campo, com o lançamento de Serginho no comando do ataque.

Sem querer falar sobre a definição da equipe, Telê abordava, ontem, a dificuldade que o Brasil encontrará que se desvencilhar da rígida marcação dos alemães. "Considero o melhor sistema de marcação da Europa disse Telê". "A aplicação tática e a disposição apresentada pelos alemães é impressionante. Estou ciente das dificuldades, porém, confiante na nossa força", concluiu o técnico da CBF.

Após a perda da invencibilidade de 23 partidas, frente a Argentina, a Seleção da Alemanha vem se preparando com muita disposição para a partida de hoje, e o técnico Jupp Derwall, embora tenha notado progressos na Seleção Brasileira, acha muito difícil sua equipe ser derrotada duas vezes consecutivas, e garantiu que, infelizmente a Argentina disputará a final, contra o Uruguai. Não haverá facilidade para o Brasil, comentou Derwall, apesar de estarmos desfalcados do nosso centroavante Hrubesch, tenho certeza de que não perderemos".

As equipes formarão assim: BRASIL — João Leite; Edevaldo, Oscar, Luizinho e Júnior; Batista (Edinho), Cerezo e Sócrates; Paulo Isidoro, Tita (Sarginho) e Zé Sérgio. ALEMANHA — Schumacher; Kaltz, Foerster, Briegel e Dietz; Magath Bonhof e Hansi Muller; Rummenigge, Dremmler e Allofs. O árbitro será Juan Silvano, auxiliado por Mário Lima,

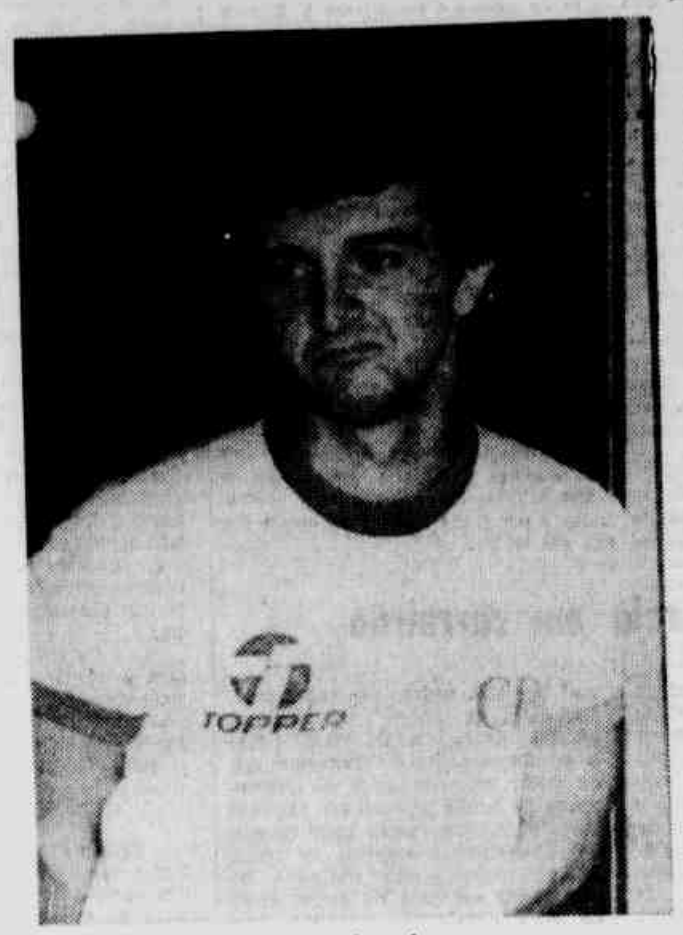

Tita pode sobrar

Titulares fazem 10 no treino

Como último preparativo visando a partida de hoje, o técnico Telê Santana dirigiu um coletivo, com a duração de 50 minutos, que terminou com a vitória dos titulares por 10x3 chegando a deixar entusiasmados os membros da comissão técnica e os jornalistas que assistiam ao treino, apesar da equipe reserva atuar mesclada com jogadores júniores do Peñarol e do preparador físico Gilberto Tim.

Sócrates foi o artilheiro do treino, marcando quatro gols, seguido de Zé Sérgio, três, e Tita, Paulo Isidoro e Salazar (contra), completando o marcador. A fragilidade do time reserva não impediu que Telê ficasse empolgado com o coletivo, principalmente pela movimentação apresentada, com as deslocações constantes da equipe titular.

Com a ausência de Batista, poupado pelo médico Neilor Lasmar, Telê escalou Edinho em seu lugar, matendo o resto da equipe com a mesma formação que iniciou a partida contra a Argentina. Aos trinta minutos do treinamento, Telê fez uma alteração técnica passando Paulo Isidoro para o time titular, retirando Tita, e deslocando Sócrates para o meio-campo, fazendo com que Serginho entrasse no comando do ataque, sendo essa a dúvida do treinador para definir o time.

Paulo Isidoro fica no time

A necessidade de marcar no mínimo dois gols contra os altos e fortes alemães, amanhã à tarde no Estádio Centenário fez com que o técnico Telê Santana alterasse bastante o ataque da Seleção Brasileira.

Sua primeira providência, efetivar Paulo Isidoro como titular, principalmente depois de sua grande atuação contra a Argentina.

Com Paulo Isidoro, Telê espera maior rapidez e objetividade do ataque brasileiro, que poderá ganhar também uma boa dose a mais de agressividade se a escalação de Serginho no lugar de Tita for mesmo confirmada. Essa é a tendência, mesmo porque o Brasil vai precisar de gols para chegar aos três pontos ganhos e depois superar a Argentina nos critérios de desempate.

— Tanto Serginho quanto o Tita, reúnem chances de jogar contra a Alemanha, mas não quero confirmar quem será o titular nesta partida, antes de conversar com os dois — dizia Telê, ontem, logo após os 50 minutos de coletivo que terminou com a vitória dos titulares sobre os reservas por 10 a 3.

Outra dúvida de Telê está no meio de campo. Batista continua com o joelho direito machucado e só jogará se estiver totalmente recuperado. Segundo o médico Neylor Lasmar, as suas chances de recuperação são enormes.

O próprio Batista parece bastante animado e ansioso por enfrentar os alemães. Embora continue sentindo algumas dores no joelho, Batista está torcendo para que o médico Neylor Lasmar deixe a decisão final a seu critério:

— Mesmo se eu estiver sentindo alguma coisinha a a decisão couber a mim estou disposto a jogar — diz Batista. — Mas independentemente dessa minha vontade, acho que terei condições de recuperar-me totalmente.

Apesar do espírito de solidariedade de Batista, o técnico Telê Santana já garantiu: "Se ele ou qualquer outro jogador não estiver totalmente em condições não jogará."

— Seria uma temeridade colocar um jogador em situação precária arriscando-se a queimar logo de cara uma substituição num jogo tão decisivo como esse. Além disso, o jagador sem um mínimo de condição, nunca consegue cumprir aquilo que eu exijo.

Na verdade, a recuperação de Batista é muito mais importante do que possa parecer, porque dela dependerá também a decisão de Telê escalar Tita ou Serginho. Embora o treinador não confirme nem desminta essa hipótese, se jogar Batista, Serginho terá sua escalação confirmada. Caso Batista não tenha condições, Telê vai improvisar Edinho em seu lugar e Tita seria mantido no ataque, ficando Serginho como opção para o segundo tempo.

— Não uso critério para escalar qualquer jogador — lembra Telê. "No meu time joga sempre aquele que for mais útil para o esquema".

Também no rápido coletivo de hoje cedo, em Los Arcos, houve equilíbrio nas atuações de Serginho e Tita. Na primeira fase do treino, Tita esteve na equipe principal e conseguiu ser mais útil que Serginho. Na segunda etapa, porém, Telê inverteu os jogadores e Serginho subiu bastante de produção jogando ao lado de Sócrates e do hábil Paulo Isidoro.

Taticamente não houve grandes alterações, mas todo o ataque ganhou a rotatividade que Telê Santana sempre quis. Mais uma vez Paulo Isidoro foi o melhor do coletivo e autor das principais jogadas do treino, embora Sócrates tenha sido o artilheiro com quatro gols. Ainda para os titulares Zé Sérgio marcou três, Tita e Paulo Isidoro fizeram um gol cada e Salazar marcou contra. Para a equipe reserva, marcaram, Renato, Paglioni e Tita.

Oseas quer levar Luís Pereira para a Argentina

O Flamengo decide hoje se libera o zagueiro Luís Pereira para o futebol argentino que através do empresário Cacibo Oseas ofereceu ao jogador 75 mil dólares para que ele aceite a sua transferência. O que ficou acertado em princípio é que os dirigentes do Flamengo estão propensos a aceitar a saída do zagueiro que tem o passe livre e dessa forma ficaria o clube sem a obrigação de pagar um salário alto — Cr$ 420 mil mensais a Luís Pereira, para ficar no banco de reservas.

RONDINELI

Mesmo com a saída de Luís Pereira, o Flamengo deverá vender mesmo o zagueiro Rondineli ao Palmeiras. Basta que os dirigentes paulistas confirmem a proposta de Cr$ 17 milhões a vista com os 15 por cento pagos também pelo Palmeiras. O técnico Modesto Bria mostrou-se contrário a saída deste jogador, mas acrescentou que é apenas o técnico do time e não o dono do Flamengo.

Vasco pode suspender Pintinho

Pintinho terá o seu contrato suspenso se não justificar a sua ausência dos treinos do Vasco. Ivan retornou ontem e desculpou-se diante da Comissão Técnica, enquanto que Paulo César Lima foi liberado por dois dias, para dar assistência maior à sua irmã que está hospitalizada.

Ontem os jogadores do Vasco realizaram mais um teste de avaliação física na Escola de Educação o Exército na Urca e o lateral Rosemiro, recentemente contratado foi o que mais impressionou a todos devido a sua excelente condição atlética. O técnico Zagalo somente definirá o time no coletivo que será efetuado hoje à tarde, no campo da Portuguesa, na Ilha do Governador para o amistoso de domingo em Corumbá contra uma seleção local. Carlos Alberto Garcia que esteve emprestado ao Londrina e não conseguiu acertar no clube da Colina por motivo de contusão, se apresentou ao treinador vascaíno e está nos planos para esta temporada, o mesmo acontecendo com o goleiro Zé Carlos de 21 anos, que veio do Espírito Santo para um período de teste.

Alencar chega atrasado e não treina

O Botafogo, ao que parece, apesar da contratação do técnico Paulinho de Almeida não vai mudar muito neste ano. O novo contratado, centro-avante Alencar, de 21 anos, que veio de Goiás adquirido junto ao Anápolis, chegou atrasado no seu primeiro dia de treino e acabou, por ordem de Paulinho de Almeida, ficando fora do treino físico realizado pelo preparador Ednaldo Patrício na Universidade Federal do Rio de Janeiro, na Ilha do Fundão.

O jogador acertou ontem o seu contrato com o clube, recebendo por seis meses de contrato, Cr$ 150 mil a título de luvas e Cr$ 45.000 mensais. E se agradar neste período de experiência poderá ser contratado em definitivo já que é dono de seu passe.

O presidente Charles Borer continua tentando a contratação do apoiador Pintinho, do Vasco, mas desde já é sabedor que o técnico Paulinho de Almeida só aceitará este jogador depois de uma conversa reservada em que pretende mostrar ao jogador os seus métodos de trabalho e saber se ele estaria disposto a colaborar, caso contrário dificilmente Pintinho será contratado.

Paulo Goulart incita a rebelião

O goleiro Paulo Goulart rebelou-se ontem contra a atitude da diretoria do Fluminense que propôs a seus jogadores, para que aqueles que estão sem contrato, um seguro especial para participarem do Torneio Internacional que começa no próximo domingo, em São Paulo, quando o Fluminense fará sua estréia enfrentando a Portuguesa. O goleiro, bancando líder dos jogadores, criticou abertamente a posição tomada pelos dirigentes e declarou que ele Paulo Goulart não aceita e caso não renove a tempo seu contrato com o clube, não participará do primeiro compromisso do Fluminense no torneio de São Paulo no domingo.

Sabedor das dificuldades encontradas agora agravadas com as recusas dos jogadores, o técnico Nelsinho praticamente definiu o time que enfrentará a Portuguesa no domingo no Caninde: Paulo Vitor, goleiro recentemente contratado, Marinho, Adilço, Paulo Roberto e Zezinho; Delei, Gilberto e Mário; Mário Jorge (Neinha), Cláudio Adão e Almir. Sendo que Paulo Vitor, Zezinho, e Almir terão que também acertar os problemas referentes a contrato, já que estão sendo incorporados ao clube neste início de ano.

LUTA

2.º CLICHÊ

EMPATE NA DESPEDIDA

Montevidéu (LD Especial) — **Itália e Holanda empataram de 1 x 1 na partida de despedida do Mundialito, realizado ontem no Estádio Centenário. Os gols foram marcados por Carlo Ancelotti, aos 7 minutos, para a Itália, e de Jan Petersk para a Holanda, aos 15 minutos, ambos no período inicial. As duas seleções jogaram ofensivamente, uma vez que não possuíam qualquer motivação, com o jogo apresentando jogadas de alto nível que fez o público vibrar, principalmente no primeiro tempo. Na etapa final, as duas equipes sentindo o esforço feito no início da partida atuaram mais lentamente, o que provocou as vaias dos torcedores.**

LOTECA

O teste 529 da Loteria Esportiva tem os seus 13 jogos marcados para o próximo domingo, sendo que dois deles começarão às 18 horas: o 12 — P. Desportos x Fluminense, no Canindé, e o 13 — Brasil x Chile, em Ribeirão Preto. Nenhum jogo foi antecidado para sábado, pois neste dia está marcada a decisão do Mundialito.

JÚNIORES

A Seleção Brasileira de Júniores já encontra-se em Ribeirão Preto desde sábado onde participará do Grupo "A" do Primeiro Torneio Internacional de Futebol desta categoria, ao lado do Uruguai — considerado o favorito da competição — Chile e Estados Unidos. O técnico Antoninho, faz dois treinos coletivos para a partida de estréia contra o Chile, domingo, no Estádio Santa Cruz, numa rodada tripla que envolverá Uruguai x Estados Unidos e Botafogo x Cascavel pela Taça de Prata.

SANTOS

São Paulo — A diretoria do Santos continua revoltada com o presidente da Federação Paulista, Nabi Abi Chedid, que não deu autorização para o time realizar 16 jogos no exterior no período entre o final da Taça de Ouro e o início do Campeonato Paulista. A excursão que renderia ao Santos cerca de Cr$ 17 milhões, estava sendo organizada pelo Consulado do Japão e previa jogos no Chile, Los Angeles, Japão, Coréia, Hong-Kong, Singapura e Filipinas.

DUDU

São Paulo — Dudu é o novo técnico do Palmeiras, ele que deu o último título ao clube em 1976, como jogador. O diretor Nélson Duque apresentou Dudu aos jogadores e este deixou bem claro que deseja a união e a força dentro e fora do campo. Apesar de que, quando saiu do Palmeiras em 1977, Dudu havia prometido que não mais dirigiria o Palmeiras.

TARCÍSIO

Porto Alegre — Tarcísio, ponteiro-direito do Grêmio, está sem contrato desde 31 de dezembro. O jogador já esteve reunido com o vice-presidente de futebol, Rafael Bandeira, em três oportunidades, mas não chegaram a um acordo, com o jogador informando que ainda é muito grande a diferença entre a sua pretensão salarial, e a proposta do clube.

REINALDO

Belo Horizonte — Reinaldo volta aos treinos com bola na próxima semana e está certo de que vai jogar contra a Venezuela e Bolívia pelas eliminatórias da Copa do Mundo, na Espanha, em fevereiro. Totalmente recuperado da contusão na coxa esquerda, sofrida no início dos treinos na Toca da Raposa, ele começou ontem a dar piques e a fazer exercícios mais fortes.

SEM TIME

Belo Horizonte — O América Mineiro viveu ontem um drama para inscrever os jogadores para a estréia de domingo na Taça de Prata, contra o América do Rio, no Mineirão: até o meio-dia tinha apenas 14 atletas em condições de jogar e dependia ainda da possibilidade da troca de Luiz Carlos Gaúcho por Luisão, centro-avante, com o Bangu, para inscrever 16 jogadores.

GANHE PRÊMIOS DE VALOR.
ADQUIRA OS TÍTULOS DA RESIDÊNCIA CAPITALIZAÇÃO

Após o show a loucura do sexo em Copacabana

SAPATISMO DE GAL ACABA EM PORRADA

LUTA DEMOCRÁTICA

10 CRUZEIROS

ANO XXVI — RJ, 8 de janeiro de 1981 — N.º 8.120

Detran diminui "caixa" de Miro

A situação do Detran daqui do Rio é de pânico geral: com a centralização dos modelos das carteiras de motoristas, o órgão terá a sua "receita" bastante afetada. A "receita" a que nos referimos é a da "caixinha" para a campanha de Miro Teixeira, cuja arrecadação já ultrapassa os 2 milhões de cruzeiros por semana. O fato se torna mais impressionante, quando se sabe que ninguém toma nenhuma providência. Nenhuma investigação é feita, e o pessoal do Detran vai perder tempo em mandar gente nos procurar. Voltaremos e insistiremos nesse assunto, principalmente o Adhemar Alves, líder da corrupção.

Digitais darão pano pra manga

O caso dos relógios digitais, que aparecem em centenas de locais do Rio, é muito mais grave do que aparenta à primeira vista. Ele envolve uma tremenda corrupção e o ex-Prefeito Marcos Tamoyo, está numa situação muito delicada, e o caso em si, pode representar o final de sua carreira política. Não se justifica a entrega dos referidos relógios, para sua exploração comercial, a uma firma sem a devida consorrência principalmente, quando a firma vencedora pertence a um antigo Secretário Municipal, Orlando Leão, que era titular da Pasta de Obras, encarregada de autorizar a instalação dos relógios.

Um cordeiro no rebanho do PDS

O mais novo deputado da ALERJ, Francisco Lomelino, do PDS fluminense, primeiro suplente, e que foi alçado àquela categoria, devido à morte de Frederico Trotta, foi convocado no último dia 5, para se apresentar à Mesa diretora, e terá o prazo de 30 dias para dizer se aceita ou se renuncia ao seu mandato, que terminará em 82. Lomelino, caso se desincompatibilize com o seu atual cargo, e assuma a cadeira, elevará, assim, o número de representantes que o partido do Governo, o PDS, tem no legislativo estadual, de 12 para 13, número considerado de azar.

Maluf apóia os mais acusados

"Eu confio no meu Secretário de Segurança, no Comandante-Geral da Polícia Militar de São Paulo e no meu chefe da Casa Civil, Calim Eid, e garanto que eles irão comigo até o final do mandato, em 83". Desse forma, evitando se aprofundar no assunto e fugindo de certas perguntas, o Governador Paulo Salim Maluf definiu, ontem em Cuiabá, seu posicionamento perante recentes denúncias do Coronel Sydnei Palácios sobre corrupção no Detran paulista, envolvendo homens do Governo estadual. "Diretamente eu, não partirá nenhuma iniciativa. Qualquer inquérito ou outra medida tem que passar pelas mãos do desembargador Otávio Gonzaga Júnior e pelo Coronel Arnaldo Braga", disse.

Vem aí o Censo Agro-Pecuário

Está marcado para o próximo dia 19, o início do Censo Agropecuário, que reunirá cerca de 700 entrevistadores. O IBGE, até o final do próximo ano, programou 5 Censos, cujo total de despesas está orçado em 12 bilhões de cruzeiros, o que mostra que o Brasil está com muito dinheiro, para manter executar aí Raios X do país, que sempre fica incompleto.

Reagan amigo de terrorista

PÁGINA 2

POLÍCIA SEQÜESTROU O CAIXÃO

CHAGAS FOI ENTERRADO

O Governador Chagas Freitas foi enterrado ontem à tarde num caixão pequeno e "virgem", que momentos antes estava sendo velado na porta do Forum, inclusive com velas oferecidas aos exus. O ato serviu para protestar contra a lei da nova Taxa Judiciária. O advogado Mariano Gonçalves disse aos gritos que "nem no céu, nem no inferno, querem a alma desses corruptos". — — Leia reportagem completa na página 2

A Gal endoidou com o corpo da gaúcha M.R.R., de 17 anos. Depois do show quis que a menor ficasse nua. Como a guria não aceitou o convite, levou mordidas no peito e uma sucessão de porradas. P. 3.

Sapatão foi presa como homem

Nilza Maria Bastos (foto) foi presa ontem, quando viajava como pingente no estribo de um bonde em Santa Teresa. Um coronel pensou tratar-se de um homem. Página 2.

Mercantil do Brasil treme

O Banco Mercantil do Brasil da família Araújo, com sede em Belo Horizonte, e sucursais em todo o País, está numa situação difícil: o filho do antigo presidente, Sérgio Araújo, está lutando para voltar ao Banco, o que significa dizer que Oswaldo e Milton Araújo, deverão perder o lugar. A briga está feia e a repercussão será imprevisível, o que nos obriga a uma pergunta: E o Banco Central? Nada diz? Nada fará?

Profissionais acusam a ECAD

Os presidente das Associações dos Autores e dos Músicos, Arranjadores e Regentes, Jorge Ramos e Maurício Tapajós, solicitaram ao Conselho Nacional de Direito Autoral — CNDA — que faça uma intervenção no ECAD — Escritório Central de Arrecadação e Distribuição, para apurar atos de corrupção cometidos pelos seus dirigentes. Uma ação enérgica do CNDA "no sentido de garantir a moralização e o fortalecimento dos mecanismos de defesa dos direitos de autores.

Tamoyo vende a Grande-Rio

A Grande-Rio, Companhia de Crédito Imobiliário, de propriedade do ex-Prefeito Marcos Tamoyo, e, também, de Júlio Fabriano acaba de ser vendida para o grupo Banco Real, de Aloysio Faria. O montante da operação não foi divulgado e o BNH ainda não liberou a transação, o que deve ocorrer a qualquer momento. Com essa venda, Tamoyo ficou mais rico. Ou melhor: milionário.

Do rabecão cai grande solução

Um exemplo típico de como o carioca está reagindo com respeito ao "governador" (as aspas são importantes): ontem, por volta das 16h, o advogado Almir Bastos, ao atravessar a Rua Dom Manoel, quase foi atropelado por um rabecão, que teve que frear, bruscamente. Resultado, o caixão caiu na rua. Ato contínuo, populares pegaram-no e começaram a gritar: "É esse o caixão do Chagas Freitas!..." Imediatamente formou-se grande multidão

Montelo terá mordomia em NY

O presidente do IBGE, Instituto Brasileiro de Geografia e Estatística, Jessé Montello, embarca no próximo sábado para Nova York. A viagem será feita pela Varig, e com ele irão mais três pessoas, sendo que todas elas terão as suas despesas pagas pelo Estado. É claro que viajarão de primeira classe e ficarão em hotel de luxo, como manda o figurino das mordomias oficiais.

Brasil macho vence Alemanha

PÁGINA 12

Nonato Cruz

CHAGAS SACANEIA APOSENTADOS DA POLÍCIA EM FAVOR DE MIRO

Delfim trama mais aumento — LUTA 10 — Todo mundo de Boca Livre

Tragédia ... no mistério de Jacarepaguá

O DIA 07-01-81

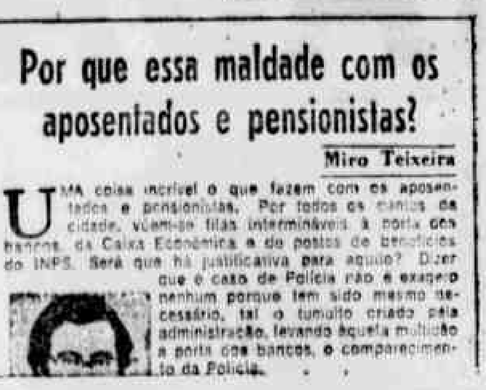
Por que essa maldade com os aposentados e pensionistas?

Miro Teixeira

UMA coisa incrível o que fazem com os aposentados e pensionistas. Por todos os cantos da cidade, vêem-se filas intermináveis à porta dos bancos, da Caixa Econômica e de postos de benefícios do INPS. Será que há justificativa para aquilo? Dizer que é caso de Polícia não é exagero nenhum porque tem sido mesmo necessário, tal o tumulto criado pela administração, levando àquela multidão à porta dos bancos, o comparecimento da Polícia.

Trecho do artigo do Miro pegando "carona" na denúncia da LUTA

Armações do Miro e "Taxas Freitas"

Esse Miro Abdala Teixeira não se emenda...

Agora, incompetente legislador, aproveita as reportagens feitas por outros jornais, denunciando os desmandos do desgovernador Chagas Freitas, e manda que seu redator transforme em artigo com sua assinatura.

Anteontem, o pessoal da polícia, através das páginas da LUTA, deitava reclamação, em cima desse Governo incompetente, cujo enterro simbólico foi feito, ontem, na porta do Tribunal de Justiça do Rio.

Ontem, o Miro, confirmando a denúncia da LUTA, de que apareceria como salvador, num artigo, assinado, no jornal de propriedade do desgovernador, vinha com a conversa de cerca-lourenço que não mais cola com o funcionalismo, aparentando uma solidariedade oportunista, naturalmente insincera, apresentando-se demagogicamente como imbatível defensor de aposentados, pensionistas e policiais.

Mas o povo não embarca nesse oportunismo. Quer saber o que o Miro e o Chagas pensam do pobre contribuinte que não respeitam, do qual cobram, cada vez mais, taxas insuportáveis — como a do lixo, a de incêndio, e essa criminosa taxa judiciária, a partir de Cr$ 5.500,00 — e oferecem menos, em serviços, ao Estado do Rio, cada vez mais carente de dedicação à causa pública.

É por isso que o povo já chama o desgovernador de "TAXAS FREITAS".

Morto pela gang em Sta. Teresa

Três homens armados de revólveres calibre 38, deram cabo da vida de Paulo José de Oliveira Souza, solteiro, de 20 anos, residente em Vila Rosali, em São João de Meriti. Paulo José estava de visita a parentes no Morro dos Prazeres, em Santa Teresa, e tombou morto com três tiros na cabeça a poucos metros do barraco de sua tia, Elita Souza da Silva.

Elita contou que seu sobrinho estava em sua casa há oito dias — provavelmente fugindo de alguma "bronca" em Meriti, segundo a 7.ª DP — e que tinha encontrado sua mãe no Galpão da Quinta da Boa Vista, onde fora visitar um sobrinho de nome Djair de Oliveira Souza, irmão da vítima e que está preso naquela dependência policial há três anos.

Watters seria amigo de Reagan

Ronald Watters, suspeito de ter praticado os atentados a bomba contra a Câmara dos Vereadores e a OAB, no ano passado, não é nem de esquerda nem de direita, é um democrata, segundo sustenta seu advogado Raul Gudolle.

Raul Gudolle acrescentou que seu cliente está sofrendo uma grande perseguição, por ser amigo do presidente eleito dos Estados Unidos, Ronald Reagan e desmentiu também as acusações de que ele pertenceu à CIA.

Estradas mataram 292 nas festas

A Polícia Rodoviária registrou 3.334 acidentes nas estradas federais do País, durante a Operação Natal e Ano Novo. Morreram 292 pessoas e 1.878 ficaram feridas. Os dados referem-se ao período compreendido entre os dias 19 de dezembro e 5 de janeiro. A Polícia Rodoviária informou ainda que a Operação Verão continuará até o final de março.

Carro destruído em incêndio

Agentes da 39a. DP estão tentando apurar em que circunstâncias a Brasília clara, de chapa RJ-PR 5224, foi totalmente incendiada na madrugada de ontem, numa lixeira existente na Linha Verde, ligação da Avenida Brasil e Acari. O local é conhecido como propício às desovas de cadáveres, que ali normalmente são encontrados.

Um telefonema anônimo para a delegacia da Pavuna comunicou que um carro estava incendiando-se naquela estrada e para lá rumaram os policiais da RP-54.0306, comandada pelo cabo Jackson, que ao conferir, nada mais poderia fazer, porque o carro já estava totalmente destruído. Pela madrugada e até a manhã de ontem ninguém havia comunicado nada sobre o veículo aos policiais da Pavuna, que apenas apuraram de início que ele não era roubado.

Pipa põe menor sob automóvel

O menor Paulo Martins Pessanha, sete anos de idade, residente à Rua Silva, 28, Miguel Couto, morreu ontem, vítima de um atropelamento nas esquinas das ruas Silva e Oscar, por um Opala preto, placa RJ-FO 6825. De acordo com as testemunhas, o menino estava correndo atrás de uma pipa quando foi atropelado. Ao lado do corpo havia uma lata com linha enrolada. A 54a. DP registrou o fato.

JOCKEY CLUB BRASILEIRO
CONCURSO DE 7 PONTOS
ACUMULADOS:
Sábado, 10 ...... Cr$ 167.601,00
Domingo, 11 ..... Cr$ 279.226,50

BLITZ EM S. TERESA LEVA MULHER-MACHO

Atendendo solicitações de moradores de Santa Teresa, que reclamavam contra a crescente onda de furtos e assaltos naquela jurisdição, o comando do 1.º BPM determinou que fossem efetuadas várias blitzen naquela localidade. Ontem pela manhã, 40 homens do 1.º BPM, comandados pelo tenente-coronel Siles, subcomandante da unidade, vasculharam os principais focos de marginais de Santa Teresa, auxiliados por seis agentes do Juizado de Menores. Foram efetuadas 10 prisões de adultos e 8 de menores.

Os pontos mais visados pelos policiais foram a Estação dos Arcos, Largo do Curvelo, Largo dos Guimarães e Largo das Neves. Ônibus e automóveis eram parados e seus ocupantes identificados. A operação começou às 8 horas e se estendeu até o meio-dia, quando os detidos, maiores, foram encaminhados à 7a. DP e os menores ao Juizado.

AS PRISÕES

Entre os detidos menores, estavam L.R.C.H., de 17 anos, fugitivo da Funabem e que registra várias entradas na Delegacia de Menores, por furto e outros delitos, e P.R.S.P., de 16 anos, que confessou ao comissário Brito ser viciado em maconha. O menor exibiu um certificado de alistamento do Corpo de Fuzileiros Navais e declarou que vive longe da mãe há três anos. Durante este tempo tem vido da venda de artesanato e dorme onde pode. Os agentes do Juizado tentaram convencer o menor a voltar para casa, mas ele se negou, alegando não se dar com a mãe, por ela ter-lhe arranjado um padrasto de quem ele não gosta.

Nilza Maria Bastos, de 18 anos, viajava como pingente no estribo de um bonde, quando foi abordada por um dos policiais que lhe pediu documentos. Nilza respondeu que não possuía e não soube explicar o que fazia em Santa Teresa, e por que não trabalhava. Encaminhada ao coronel Siles, o militar mandou que seu subordinado a levasse para o camburão, confundindo-a com um rapaz. Disse o coronel:

— Levem ele para o carro.

Indignada, Nilza, que é homossexual, respondeu ao militar:

— Ele não, não parece, mas eu sou mulher. Contra a minha vontade, é claro.

Nilza pediu ainda aos policiais que telefonassem para a sua "namorada", avisando da sua prisão. Somente verificando com mais atenção é que os policiais convenceram-se de que Nilza era mesmo mulher. Já no camburão, Nilza acomodou-se, alertando aos demais presos que, se fosse perturbada, "o pau iria comer".

Construtores de Nilópolis vão ao Prefeito protestar contra impostos abusivos cujo resultado ninguém vê

Os construtores do município de Nilópolis irão hoje, às 14 horas, à Prefeitura protestar contra o crescente e abusivo aumento do Imposto Predial, na qualificação de proprietários de imóveis e em defesa dos inquilinos, que terão o preço de seus aluguéres duplicados, a partir de março deste ano.

Além de vários construtores do local, estarão presentes ao encontro com o Prefeito João Baptista da Silva (PP), membros da Associação Comercial e do Sindicato do Comércio Varejista que, impossibilitados de articularem um retrocesso na decisão do Chefe do Executivo do Município, tentarão no diálogo reivindicar que, na próxima estipulação de impostos, o prefeito seja mais "maleável".

"PREFEITO ESCONDE O DINHEIRO"

O construtor e proprietário de uma imobiliária, Alcebiades Calazans, declarou que "os impostos cobrados em Nilópolis são dos mais elevados de todo o Estado, e ainda não sabemos em que local o Prefeito está escondendo o dinheiro, já que deveria retornar em benfeitorias para o município, o que nunca acontece".

Mais um dia agitado para 180 famílias pobres em Jacarepaguá ameaçadas de um despejo injusto

De acordo com a sentença do Juiz da 18a. Vara Cível, João Luís Teixeira de Aguiar, que deu ganho de causa a Jacob Korolik, proprietário da Intro-Instalações e Construções, absorvida pela Rio-Construções, começaram ontem as movimentações um tanto tumultuadas para o despejo de 180 famílias residentes na Rua Itajuru.

Policiais observavam à distância, portando bombas de gás lacrimogêneo e metralhadoras, mas não houve problema maior que tornasse necessário o uso do equipamento que portavam.

Segundo declarações da advogada Maria Alice Adão Antunes, da Pastoral de Favelas da Arquidiocese do Rio de Janeiro, o problema está no fato de terem sido citadas na ação apenas sete famílias, as mais antigas de lá, e o restante do pessoal é que está sofrendo a pressão do despejo com os caminhões estacionados na descida do morro prontos para levar os pertences do povo.

Prossegue ainda, outro fato interessante é que o terreno não possui demarcação, ficando difícil cumprir a exigência de despejo, pois numa área de 204 mil metros ninguém sabe exatamente onde começa e termina o limite do lote 72, que consta na ação.

A advogada, ontem, foi falar com o Juiz novamente, para que este suste o pedido de despejo, caso isso não aconteça, ela entrará com um mandado de segurança.

Agiotas levam a leilão apê que "ganharam"

O advogado Augusto Ricardo de Carvalho tentará, amanhã, sustar o leilão do apartamento de Antônia Pimentel Silva, de 77 anos, na Rua General Roca, 400, casa 2, apto. 201, através de um minucioso atestado médico, fornecido pelo doutor Henry Farah, declarando que a paciente sofre de arteriosclerose, hipertensão, não tem um dos pulmões e tentou o suicídio, na última segunda-feira, e que é vítima da ação inescrupulosa de agiotas.

Maria Isabel Pimentel Silva de Mello (Rua Uruguai, 117, apto. 101), filha de Antônia, foi também vítima do engodo financeiro cometido pelos agiotas Joaquim Pinto Miranda Neto, testa-de-ferro da engenheira Magdala Seixas Ferreira, em 1977, quando Maria Isabel, diante de dificuldades financeiras, decidiu alugar o imóvel que está no nome de sua mãe.

ENGODO

Maria Isabel Pimentel declarou que após ter colocado o anúncio em jornais apareceu uma pretendente, Maria Anízia de Sousa, que disse ser corretora de um agente financeiro. Na verdade era uma intermediária dos agiotas. Isabel propôs que ela facilitasse um empréstimo, em troca de um abatimento no aluguel. Mas, quando Maria Isabel foi ao escritório de Joaquim Pinto (Edifício Central, salas 1408 e 1409), sentiu que era arapuca e não efetuou o negócio.

Após ter comentado o fato com sua mãe, esta dirigiu-se ao escritório do agiota e sem saber acabou por conseguir o empréstimo oferecendo o apartamento como garantia, sem reconhecer que estava sendo ludibriada. Resultado: a escritura do imóvel, foi passada para Magdala que emprestou o dinheiro.

O empréstimo seria de Cr$ 300 mil, que seriam pagos parceladamente, em seis meses, num total de Cr$ 672 mil. Só que Antônia e Isabel receberam apenas 289 mil cruzeiros, pois Cr$ 11 mil restantes foram para o escrivão.

Filha discute e mãe é que acaba morta

Abigail da Costa Souza (casada, de 52 anos) foi morta na madrugada de ontem nas proximidades de sua residência, na Rua Jaquiarana, entrada 8, apto. 101, em Del Castilho, por Fátima de tal, vendedora de roupas, que disparou várias vezes seu revólver. Com dois tiros no peito Abigail ainda foi levada para o Hospital Salgado Filho, onde já chegou morta. Os policiais da 21a. DP, logo ficaram sabendo ser a filha da vítima o pivô de sua morte.

Enterro de Chagas Freitas parou com seqüestro policial do caixão, mas luta contra a taxa vai fundo

"Socorro, Socorro, estão roubando o meu caixão, seus canalhas, vocês não podem fazer isso, é ilegal..." esses foram os berros de Mariano Gonçalves e de outros advogados presentes no enterro simbólico do Governador Chagas Freitas, em repúdio à Lei 383, que aumento em 1.000% a taxa judiciária. Em frente ao Forum, na Avenida Antônio Carlos, a polícia civil, o Patamo RJ-2407, e uma patrulha da Polícia Militar, de placa não identificada, arrancaram das mãos dos que protestavam o "objeto fúnebre", seqüestrando o caixão na presença de todos, enfiando na caçapa da Patamo que, por descuido dos policiais, despencou no meio da rua. Com as sirenes ligadas e o tumulto total, resolveram consertar o objeto, mas, com muita pressa de chegar à Secretaria de Segurança, o Patamo arrancou fazendo com que um dos policiais corresse atrás do veículo para escorar "o flagrante".

Revoltado com a violência cometida num ato pacífico de protesto, Mariano Gonçalves desabafa que "são uns mal-educados e também policiais. Isso comprova a vergonha e a arbitrariedade dessa gente, pois nós estamos lutando pela Justiça e o policial nos diz que levaram o caixão porque estavam cumprindo ordens da Secretaria de Segurança, aonde isso vai parar é que eu não sei".

Quanto à taxa judiciária, Mariano Gonçalves afirma que não vai desistir da luta, pois isso é uma exploração e um enorme prejuízo para a Justiça, pois 80% das causas que mantêm o Forum são pequenas "e agora eu pergunto como é que o povo vai ficar, sem Justiça ou com a Justiça gratuita, que só atende a quem ganha até dois salários mínimos?"

Em meio ao tumulto foi mandado comprar outro caixão, que chegou às 2h45m, com uma salva de palmas e muita festa, era um caixão pequeno, de "virgem", que foi velado na porta do Fórum com velas pretas e vermelhas, porque, segundo Mariano, nem o céu, nem o inferno, querem a alma desses corruptos. Para embelezar a cerimônia, um pano preto escrito "aqui jazem Taxas Freitas, assim chamado pelos advogados, e os deputados do PP", cobria o caixão, que deu a volta no Fórum seguido por populares, e os funcionários que assistiam nas janelas.

REPRESSÃO PRESENTE

No meio da manifestação, foi visto o tenente Martinelli, mais conhecido como o mandante da repressão à passeata de Nélson Carneiro, anotando os escritos dos cartazes e pressionando "de leve o líder do movimento". As placas demonstravam a revolta do povo e da classe dos advogados, que protestavam contra os "apadrinhados, usurpadores do nosso povo. Abaixo a extorsão das taxas judiciais".

No meio da confusão, Vera Cardoso passou mal com o calor, desmaiando nos braços de seu irmão. Imediatamente foi levada para dentro do Fórum para ser medicada, enquanto se ouviam os gritos dos populares que pediam que a estátua da Justiça tirasse as vendas dos olhos e ajudassem a protestar contra mais esse ato arbitrário do Governador e dos deputados "inimigos do povo"; como num só coro, todos bradavam: "Fora, Taxas Freitas".

Casal rende motorista, toma tudo mas deixa o carro e foge andando tão calmo que foi preso depressa

Policiais de ronda da 27a. DP prenderam em flagrante na madrugada de ontem um casal de namorados que após tomar uns chopes assaltaram um motorista de praça no Caminho de Itararé, em Inhaúma. Levados para a 24a. DP, jurisdição de onde praticaram o assalto, os dois foram identificados como sendo o serralheiro Antônio Carlos Gonçalves (solteiro, de 26 anos) residente na Rua Maria Deolinda, 61, Inhaúma, e Valkyria Oliveira da Silva (solteira, de 21 anos), residente na Travessa Francisco Mateus, 86, Inhaúma.

Começava a madrugada de ontem, quando o motorista Arnaudo Moraes de Oliveira (casado, de 42 anos), residente na Avenida Brasil, 17.221, quadra 4, bloco 9, apto. 101, Irajá, conduzia o táxi Chevette RJ-TM 3862 pela Rua José dos Reis, no Engenho de Dentro, apanhou o casal que pediu uma corrida para as proximidades. Ao obedecer a ordem de seguir pelo Caminho de Itararé, em Inhaúma, foi assaltado pelo casal. Antônio Carlos apanhou um revólver Taurus calibre 37 e sua amante saiu do veículo e foi para o lado do profissional do volante e tomou-lhe Cr$ 1.570,00.

PRESOS NO CEMITÉRIO

Praticado o assalto, o casal deixou o motorista seguir sua viagem e fugiu a pé, mas logo adiante Arnaudo Moraes encontrou-se com uma viatura da 27a. DP comandada pelo detetive Gilberto, relatou o assalto e os agentes saíram com ele em perseguição aos bandidos presos nas proximidades do Cemitério de Inhaúma e levados para a delegasua viagem e fugiu a pé, mas, logo adiante, Arnaudo Mobolsa por eles conduzida estavam o revólver utilizado no assalto e o dinheiro tomado do motorista de táxi. Em cartório, os dois informaram que saíram para tomar uns chopes, ficaram "duros" e resolveram fazer um "ganho". O detetive-inspetor registrou a ocorrência e os dois foram levados para o xadrez da 24a. DP.

LUTA

Fundada em 03-02-1954
Responsabilidade
EDIGRAJO
Editora e Gráfica Jornalística Ltda.
Executivo-Geral
Olympio Campos
Diretores
José Lahud Tasbeck
Mário de Carvalho
Gerente-Industrial
Rubem Vilela
Redação, Administração e Oficina
Rua Senador dos Reis, 87/89
Sucursal de Nova Iguaçu
Trav. Almerinda Lucas de Azeredo, 11 — Sala 408 — Tel.: 767-9545 — Esquina c/ Nilo Peçanha — Centro — Nova Iguaçu — RJ
Noticiário nacional e internacional: Agências UPI, Sport Press e Estado.
Telex: ...
TELEFONES:
Diretoria: 234-7770 e 234-...
Redação — 284-0831 (PBX)
Chef. de Redação: 234-...
Ed. de Polícia — 234-8592
Ed. de Esportes — 234-8957

— EMPRESA DE ASSISTÊNCIA MÉDICA-HOSPITALAR, ampliando seu quadro de serviços gerais, está recrutando para trabalhar no Centro da Cidade:

SERVENTES

— REQUISITOS NECESSÁRIOS:
— Primário completo
— Experiência mínima de 6 meses no cargo
— Idade mínima de 18 anos
— OFERECEMOS:
— Assistência Médica-Hospitalar extensiva aos dependentes
— Auxílio alimentação
— Bolsa de Estudo
— Ótimo ambiente de trabalho
— Salário mínimo regional
— Os interessados deverão inscrever-se na Rua Constante Ramos, nº 173, 5.º andar, nos dias 12 e 13/01, em horário comercial.

APANHOU DO SAPATÃO POR ESCONDER A XOTA

A gaúcha M.R.R., de 17 anos, foi agredida na madrugada de ontem, na Praia de Copacabana, na Avenida Atlântica, pela Gal *Sapatão*, gerente da Boate Zenon, na Rua Prado Júnior, 135, Leme, que ficou furiosa por não ter conseguido ver a menina totalmente despida. Com o rosto bastante deformado e marcas de arranhões no pescoço e peito, a vítima foi obrigada a medicar-se no Hospital Rocha Maia e depois prestou queixa em cartório da 12a. DP, sendo encaminhada, posteriormente para exames de corpo delito.

A estudante M., natural do Rio Grande do Sul, está no Rio há pouco mais de um mês, hospedando-se na casa de amigos, na Rua Voluntários da Pátria, em Botafogo, mas neste período, ao freqüentar o Restaurante Acapulco, em Copacabana, foi abordada por uma mulher, de aproximadamente 23 anos que por ela se interessou. Os primeiros convites feitos à gauchinha pela mais nova amiga, depois identificada como *Gal Sapatão*, foi para ela freqüentar a Boate Zenon, no Leme, o que foi aceito.

NUA POR CR$ 500,00

Nas oportunidades seguintes M. voltou à tal boate onde era sempre recebida por Gal, que inclusive pagava-lhe as despesas, até mesmo dos vários chopes que tomava, cada um cobrado normalmente a Cr$ 200,00, naquela casa noturna. Valéria, uma estudante de 20 anos, que sempre estava acompanhada de Gal, no entanto, não olhava com agrado para a mais nova amiga de su acompanheira, mas M. não se importou com isto e continuou sua freqüência à Boate Zenon. No final da semana passada, *Gal*, já identificando-se como gerente da boate, fez outra proposta a M. Ela, se quisesse, poderia dançar, apresentando-se na casa e ganhando por cada noite a importância de 500 cruzeiros.

Na boate, normalmente, as dançarinas apresentam-se quase ou totalmente despidas e M. interessou-se pela oportunidade de emprego, apesar de já saber muito bem que *Gal* era um tremendo sapatão. Até então, pelo menos, não havia sido desejada sexualmente e marcou sua primeira apresentação para a noite de segunda para terça-feira passada, quando dançou por 3 horas, usando o corpo meio coberto. No final da noite, *Gal* apresentou qualquer desculpa, não fez o pagamento e mandou que ela voltasse na madrugada de ontem, quando acertaria tudo. Para M. a primeira experiência até que havia sido ótima, porque a seu lado, no palco, estavam meninas até mais novas que ela, inclusive totalmente despidas, e fora notada. Mas para sua surpresa a gerente *Gal* disse-lhe que preferia vê-la como as outras, ou seja sem a tanguinha que usava.

SAPATÃO FURIOSO

Bem que M. tentou, mas não conseguiu, e começou sua apresentação usando uma pequena tanga. *Gal* subia sempre no palco e mandava a menina tirá-la. Sem graça, M. atendia, rapidamente, abaixando a calcinha até os joelhos e logo suspendendo-a. A cena repetiu-se por várias vezes até que a gerente *Gal*, sapatão declarado, mandou M. vestir sua roupa para dar um passeio na praia. A mais nova dançarina já havia tomado uns drinques e antes de sair tomou mais algumas doses, saindo, depois, já alcoolizada para a praia de Copacabana no Leme mesmo, acompanhada de sua amiga Úrsula, também do Rio Grande, que sempre estava a seu lado.

Quando lá chegaram, *Gal*, totalmente transtornada, abriu bruscamente a blusa de M., alisou seus seios e depois passou à ignorância, dando socos e pontapés na menina, arranhando-a no pescoço, com as unhas. A coleguinha de M. tentou interferir, mas foi ameaçada por *Gal*, que lhe mostrou uma faca de cozinha, e instantes depois apareceu uma patrulhinha e os policiais sentiram alguma coisa diferente, aproximaram-se e ao inquirir as três sobre o que se passava *Gal* tomou a frente e disse que estava tudo bem, apenas a menina estava passando mal, com os patrulheiros retirando-se a seguir, e logo depois a agressora. M. e sua amiga foram então à 12a. DP de Copacabana, onde prestaram queixa ao delegado Stephen.

Imediatamente, policiais de plantão foram com as meninas à Boate Zenon procurar a gerente *Gal*, que não foi encontrada, mas lá mesmo conseguiram apurar que ali normalmente meninas menores de idade apresentam-se totalmente despidas numa verdadeira exploração. Outra informação colhida foi a de que Valéria, uma estudante, *filhinha de papai*, é a amante do *sapatão Gal*, que lhe dá boa vida, razão por que não olhava muito bem para M., nova amiga de *Gal*. Ainda na delegacia a vítima aproveitou para informar que na primeira noite que ali se apresentou foi roubada em Cr$ 2 mil. Não existe camarim para as dançarinas que são obrigadas a deixar as roupas numa cadeira qualquer das proximidades do palco, o que fez M., mas, quando voltou, sentiu a falta do dinheiro, retirado de seus bolsos. Agora os agentes da 12a. DP estão tentando encontrar o *sapatão Gal*, agressor, que sabem apenas morar na Rua Prado Júnior, no Leme, proximidades da Boate Zenon, onde era gerente, mas cujos proprietários informaram que ela agora será demitida.

Chamada para a morte na porta

Elisabeth de Oliveira, solteira, de 38 anos, foi assassinada com três tiros nas costas, na manhã de ontem, por um desconhecido que estava num carro não identificado, estacionado na Avenida Lincoln, em frente ao lote 94 da quadra 10, em São João de Meriti. A vítima morava na Rua Zeus n.º 20 e segundo moradores do local, Elisabeth estava em casa quando chegou um homem e pediu que ela o acompanhasse até onde estava o carro. Lá chegando, ela olhou para dentro do veículo e se voltou correndo, como se conhecesse e temesse quem estava denro del. O assassino sacou da arma e atirou em Elisabeth atingindo suas costas. Em seguida, os dois homens dispararam com o carro, tomando rumo desconhecido. Policiais da 64a. DP de São João de Meriti disseram que *Beth*, como era conhecida na localidade, gozava de estima dos moradores e acreditam que o crime tenha sido premeditado ou alguém que quisesse vingar-se de algo e só com as investigações poderão levantar os motivos reais do assassinato.

Teco arromba cuca do ladrão

Um homem negro, alto e forte, aparentando 20 anos foi baleado na cabeça ontem de manhã, por um elemento não identificado quando tentava assaltar um casal na Rua dos Artistas, em Vila Isabel, utilizando-se de um revólver de brinquedo. O elemento que atirou estava passando pelo local, quando viu o casal ser assaltado, atirando no ladrão que, com a arma de brinquedo nada pôde fazer. O assaltante foi internado em estado grave no Hospital Souza Aguiar, não podendo ser identificado, já que estava desacordado e não portava documentos. A 19a. registrou a ocorrência.

Apanhou do gato por ter pouco

Quatro bandidos assaltaram ontem na Rua Maria Paula, no Engenho de Dentro, Antônio Jorge, de 51 anos e residente na Rua Souto, 333. Ele estava saindo de um bar onde havia comprado dois pacotes de cigarros quando os dois elementos o abordaram, levando os pacotes e mais Cr$ 1.700,00. Contudo, achando que o produto do roubo foi muito pequeno, os ladrões agrediram Antônio Jorge a coronhadas. A vítima foi medicada no Hospital Salgado Filho, onde foram feitos curativos na cabeça e a 24a. DP registrou a ocorrência.

Gerson Canhotinha foi roubado

A Gerson Motor, uma das primeiras lojas comerciais instaladas por Gerson, o *Canhotinha de Ouro*, situada na Avenida Quintino Bocaiúva n.º 61, Bairro de São Francisco, em Niterói, foi arrombada na madrugada de ontem e os ladrões levaram farto material esportivo avaliado em Cr$ 300 mil. O vigia do local, José Moreira, disse na 79a. DP de Jurujuba que estava dormindo e não ouviu nada durante a noite. Segundo Fernando José Fortuna Soares sócio de Gerson, os arrombadores arrebentaram a porta dos fundos da loja com pé-de-cabra, da mesma forma como fizeram no dia 13 de dezembro passado, para roubar o estabelecimento. Os materiais furtados foram: 112 pares de meias; 18 bolsas de náilon; 24 camisas esportes; 16 calções; 3 patins do último estilo; uma capa para moto; 2 casacos de couro e outros objetos esportivos. Fernando disse que iria se comunicar imediatamente com Gerson, no Uruguai, onde está a serviço de um canal de TV, fazendo cobertura dos jogos do Mundialito.

Baleado no assalto ao ônibus

Com um ferimento a bala na mão, foi medicado ontem de manhã, no Hospital Salgado Filho, Omar Cristóvão, de 25 anos e residente na Rua Eusébio de Menezes, 161, na Piedade. Omar foi vítima de um assalto a um ônibus da linha Caxias-Freguesia, no qual ele viajava. O coletivo foi assaltado por vários bandidos, quando trafegava na Estrada de Colégio, em Colégio. Na fuga, os marginais atiraram em direção ao ônibus, acertando a mão de Omar, que também foi roubado em Cr$ 500,00. A 40a. DP registrou a ocorrência.

Sacristão praticou dois pecados

O padre Eduardo Fernando de Jesus Tomás, da paróquia São Judas Tadeu, em Belford Roxo, foi esfaqueado no dia 4, pelo ex-sacristão Carlos Alberto Fernandes, vulgo Beto, pardo, 26 anos, residente à Rua da Paróquia, s/n., mas somente ontem registrou queixa na 54a. DP. Segundo o padre, Beto estava arrombando o cofre da igreja, na Rua Luiza Ribas n.º 5, Maringá, quando ele o surpreendeu. Beto esfaqueou-o e roubou Cr$ 1.100. A 54a. DP registrou o fato.

Pagamentos hoje na CEF

A Caixa Econômica Federal, filial do Rio de Janeiro, creditará hoje, em todas as suas agências de depósitos, os seguintes pagamentos: Ministério dos Transportes — diversos lotes; Ministério da Marinha — Contratorpedeiro "Mariz e Barros"; Fundação IBGE.

BANCO CENTRAL DO BRASIL

TÍTULOS PÚBLICOS FEDERAIS

LETRAS DO TESOURO NACIONAL

O Departamento de Operações com Títulos e Valores Mobiliários do BANCO CENTRAL DO BRASIL faz saber às instituições financeiras e ao público em geral que o COMUNICADO DEMOB nº 45, de 05/01/81, se encontra à disposição dos interessados no Centro de Troca de Documentos da Associação Nacional das Instituições do Mercado Aberto (ANDIMA), localizado na Rua da Alfândega nº 91, 3º andar, no Rio de Janeiro, ou nos Departamentos Regionais do Banco Central nas demais praças.

Referido COMUNICADO trata da oferta pública semanal de LTN de 91 e 182 dias, no montante de Cr$ 15.000 milhões, cujas propostas serão recebidas no próximo dia 12/01, na forma e nas condições ali estabelecidas.

Rio de Janeiro, 05 de janeiro de 1981.

DEPARTAMENTO DE OPERAÇÕES COM TÍTULOS E VALORES MOBILIÁRIOS

Edson Carlos tombou ao lado do carro

Trouxe seus matadores de carro até Costa Barros, onde seria fuzilado com sete arrebites

O vendedor Edson Carlos Augusto (casado, de 49 anos), que residia na Rua Pulpé, 67, em Bento Ribeiro, foi encontrado morto na madrugada de ontem no interior do fusca branco, de placa RJ-RS-8673, na Travessa Botafogo, em Costa Barros. Segundo documentos e papéis encontrados nos bolsos da vítima, ficou apurado que ele era proprietário de uma sucata em Coelho Neto, tinha a carteira profissional assinada como vendedor, além de ser pensionista do INPS.

Segundo informações de uma pessoa que não quis identificar-se aos soldados da Polícia Militar que estiveram no local juntamente com o perito Quintanilha, o carro chegou ali com a vítima no volante, acompanhada de outros três ou quatro homens que, após assassinarem Edson Carlos, fugiram do local. No veículo foram encontrados pequenos acessórios de automóveis e seis balas de revólver calibre 38 intactas, além de uma outra bala deflagrada.

BANHO OU ASSALTO

Entre os documentos e papéis encontrados nos bolsos de Edson Carlos Augusto estava uma conta de luz da Sucata Carlos Augusto, localizada na Avenida Automóvel Clube, 12.538, em Coelho Neto, que depois policiais da 40.ª DP, de Rocha Miranda, vieram saber que pertencia a ele. A carteira profissional dava-o como vendedor da Sociedade Comercial Guanabara de Bebidas, localizada na Rua Professor Castilhos, 144/166, em Campo Grande, empregado em 1970. O local em que ele foi encontrado morto, a Travessa Botafogo, em frente ao número 57, é bastante ermo, entre os morros da Lagartixa e Joana D'Arc e o fusca branco que ele conduzia apresentava um tiro no pára-brisas, segundo informações de policiais, dado de fora para dentro, além de outro no quebra-vento, ao lado do motorista. Edson Carlos, segundo o perito Quintanilha, recebeu nada menos que sete tiros, acreditando os policiais que ele tivesse sido vítima de um assalto, ao qual teria reagido ou então teria sido vítima de vingança, a quem poderia ter dado um banho qualquer, baseando-se os agentes em ele ter sido dono de sucata.

Pai não chora morte de filho ladrão, jogador e traficante porque era "só um bobo idiota"

Paulo Antônio da Silva, o *Pangaré* (solteiro, de 18 anos), foi morto na Favela de Lucas, em Parada de Lucas, com um tiro à queima-roupa dado a 100 metros do local onde tombou na Rua São Bento, em frente à casa 5, naquela favela. O delegado adjunto da 39.ª DP, Dr. Marcelino, conseguiu apurar no local que *Pangaré* estava metido com transação de tóxicos, assaltos e jogos de carteado, sendo sua principal atividade o *choro*, que consiste em roubar carteiras de transeuntes.

João Raimundo da Silva, pai de *Pangaré*, foi até o local e mostrou-se até mesmo satisfeito porque, segundo revelou, saíra da Favela de Lucas para morar com a família na Rua Mirim, 18, em Duque de Caxias, justamente por causa de Paulo Antônio e suas péssimas companhias. Agora os agentes tentam apurar em que circunstâncias ele foi atingido com um tiro no peito, possivelmente de calibre 22, quando duas mulheres brigavam na própria Rua São Bento, proximidades da birosca de Odete de Lima, a *Pedrina*.

PANGARÉ BOBO E IDIOTA

João Raimundo mostrava toda a revolta que sentia pelo filho, acusando-o de sempre ter andado ali com vagabundos, viciados em tóxicos e tudo quanto não prestava. "Não derramei e não vou derramar uma gota de lágrima por ele que não merece, um bobo e idiota de 18 anos".

Odete Lima, a *Pedrina*, dona de uma tendinha na Rua São Bento, na Favela de Lucas, onde, segundo policiais militares, funciona uma boca-de-fumo, disse ser muito amiga da vítima que naquele mesmo dia havia deixado com ela a importância de Cr$ 4 mil, pedindo que os guardasse. Paulo Antônio, o *Pangaré*, saiu então de bicicleta e horas depois aparecia montado na mesma e já baleado, atingido quando duas mulheres agrediam-se a socos e pontapés. Para *Pedrina*, o dinheiro que lhe foi deixado pela vítima era proveniente de jogos de carteado, não deixando de revelar que a vítima gostava muito mesmo era de retirar dinheiro do bolso alheio com dois dedos.

Ainda no local, o pai da vítima e alguns irmãos chegaram a discutir entre si, porque João Raimundo nem sequer lamentava a morte do filho, dizendo até que graças a Deus ele havia morrido para não dar mais trabalho. Após ser periciado pelo perito Quintanilha, o cadáver foi removido para o Instituto Afrânio Peixoto e a 39.ª DP registrou.

Morreu baleada como o babalaô profetizara

Após receber do babalaô Oroaci de Maluzinho, da roda de candomblé da Avenida Presidente Lincoln, em São João de Meriti, a notícia de que morreria caso não andasse na linha, Elizabeth de Oliveira morreu. Ela foi vítima de um assalto em frente ao Centro Espírita Caminheiros do Bem, nome da roda de candomblé de Maluzinho.

Elizabeth tinha ido ao Centro para saber de seu futuro, que lhe foi revelado por Maluzinho, através do jogo dos búzios. Na ocasião, as profecias do babalaô não foram levadas muito a sério por Elizabeth, que em resposta ao aviso de que morreria, caso não andasse na linha, disse que quem morre é quem anda na linha, atropelado pelo trem.

O babalaô não se importou muito com as piadas de Elizabeth, que após se divertir bastante resolveu ir embora. Mas a alegria de Elizabeth durou pouco, pois a profecia de Oroaci de Maluzinho não tardou a se tornar realidade. Elizabeth foi morta a tiros, após reagir a um assalto em frente ao Centro, segundo informaram testemunhas. A 64a. DP registrou a ocorrência.

Enterrado PM assassinado por bandidos

O soldado da Polícia Militar, Paulo César Renê, do 19.º BPM, foi enterrado ontem, às 15 horas, no Cemitério de Irajá. Ele foi baleado na testa na terça-feira, quando tentava impedir que três homens assaltassem uma loja na Praça Coelho Neto. O soldado ainda foi levado para o Hospital Getúlio Vargas, mas não resistiu e morreu no mesmo dia, à tarde. Ontem, seu corpo foi velado na Capela B do Cemitério de Irajá.

No momento do crime, Paulo César Renê encontrava-se no interior da Casa Fátima de Materiais de Construção, de propriedade de Luiz Antônio da Silva Cardoso. Sem que ele percebesse, três homens saltaram do táxi placa TM-2075, entraram na loja e anunciaram o assalto. Quando ouviu o anúncio, o soldado tentou reagir, sacando a sua arma. Mas um dos assaltante foi mais rádido e deu-lhe um tiro na testa, saindo a bala pela nuca.

Quatro balaços na cabeça para matar motorista

O motorista Celso Araújo da Silva (solteiro, de 28 anos), foi encontrado morto com quatro tiros na cabeça num matagal da Rua Ermelinda em Rocha Sobrinho, em Mesquita. Populares que por ali passavam, no final da noite de terça-feira, depararam com o cadáver e comunicaram-se com o detetive-inspetor Hélio, da 53a. DP, que foi ao local juntamente com o perito Ivo Aleixo.

Segundo informações colhidas, o local é infestado de bocas-de-fumo, acreditando os policiais que Celso, em cujos bolsos, foram encontrados os documentos e uma trouxa de maconha, tenha se envolvido com traficantes. Entre os documentos da vítima estava a carteira profissional, que dava-o como motorista profissional, trabalhando para uma sapataria da Rua Dona Maria, 40, em Agostinho Porto.

Três homens assaltaram o ônibus, porraram cobrador, levaram grana e seqüestraram única passageira

Agentes da 56.ª DP, de Comendador Soares, estão em diligências para tentar encontrar Maria da Costa Lobo (casada, de 32 anos), residente na Travessa Leopoldo, 61, em Comendador Soares, que foi seqüestrada após um assalto ao ônibus em que viajava. Os assaltantes eram três homens armados de revólveres que renderam o motorista juntamente com o cobrador do ônibus, da Viação Santa Eugênia, placa RJ-FI-0993, que se dirigia para a localidade de Palhada.

O motorista Jorge Aureliano da Silva (solteiro, de 48 anos), residente na Estrada de Iguaçu, 10, em Nova Iguaçu, fazia a última viagem transportando apenas a passageira Maria da Costa Lobo, aos primeiros minutos da madrugada de ontem. Quando passava pela localidade de Tio Luiz, na Estrada da Palhada, foi rendido por três bandidos, dois morenos altos e um preto que haviam feito sinal.

CORONHADAS E SEQUESTRO

Juntamente com o motorista e a passageira, foi rendido o cobrador Carlos Roberto Ramos (casado, de 32 anos), residente na Rua Dona Carlota, 7, em Botafogo, Nova Iguaçu, que foi obrigado a entregar os Cr$ 2.500 provenientes da féria. Insatisfeitos os assaltantes ainda lhe aplicaram várias coronhadas levando além do relógio de pulso do motorista, a passageira Maria da Conceição, obrigada a fugir a pé juntamente com eles.

Logo depois o motorista Jorge Aureliano dirigia-se para a 56.ª DP, de Comendador Soares, onde fez a comunicação do assalto, dando detalhes sobre sua passageira habitual para aquela área, que continua desaparecida.

GANHE PRÊMIOS DE VALOR.

ADQUIRA OS TÍTULOS DA RESIDÊNCIA CAPITALIZAÇÃO

Marinha Mercante

Tendo em vista a renovação dos membros da diretoria, conselho fiscal e delegados-representantes junto ao conselho da Federação Nacional dos Marítimos, o Sindicato Nacional dos Eletricistas da Marinha Mercante realizará eleições no período de 12 de abril a 12 de maio deste ano.

O prazo para registro de chapas estará aberto até o dia 25 do corrente, devendo os interessados dirigirem-se à sede da entidade, à Rua Acre, 55, 8.º andar, salas 804/807, de segunda a sexta-feira no horário de 9 às 17 horas, segundo informações do presidente Juarez Glória de Oliveira.

Cursos de desenho

Informa o presidente do Sindicato dos Desenhistas, Geraldo Pereira de Souza, que continuam abertas as inscrições para cursos diversos de desenho, ministrados pela Escola Sindical dos Desenhistas, que confere certificados (devidamente registrados nos órgãos competentes) aos aprovados.

Os interessados, mesmo de outras categorias, sindicalizados ou não, podem inscrever-se, devendo, para isso, dirigirem-se à Rua Estácio de Sá, 67, 1.º andar, de segunda a sexta-feira, no horário de 9 às 18 horas. Maiores detalhes pelos telefones: 273-8994 e 273-8845

Subempreiteiro

— Não é subempreiteiro aquele que não se organiza como empresa, nem tem condições de exercer atividade econômica. Os trabalhadores que o auxiliaram na execução da obra são, por conseguinte, empregados do empreiteiro. Não cabe aviso prévio no contrato de trabalho por prazo determinado. Recursos desprovidos — TRT-4ª Região — 1.784/80 — unanimidade — Relator: Juiz Pajehú Macedo Silva — publicado em sessão de 4.8.80.

Sindical

HUMBERTO FAILLACE

Padeiros debatem hoje no TRT o reajustamento

Está programada para hoje, no Tribunal Regional do Trabalho, a audiência de conciliação entre os dirigentes sindicais dos trabalhadores nas indústrias de panificação e confeitaria do Rio e os representantes patronais.

O encontro entre as partes, sob a mediação do presidente do TRT, tem por finalidade a apreciação das reivindicações apresentadas pelo sindicato profissional, através de processo de dissídio coletivo.

Uma das principais pretensões dos empregados relaciona-se com o reajustamento salarial, a partir de primeiro do corrente, com base no índice Nacional de Preços ao Consumidor (INPC), acrescido de 10 por cento, bem como da taxa de produtividade de 15 por cento.

Entre outras melhorias, está sendo pleiteado o piso salarial no valor de Cr$ 9 mil, que o presidente do sindicato classista, Inaldo de Lima Rocha, considerou "muito abaixo do que seus companheiros merecem e necessitam", alegando que o próximo reajuste do salário mínimo regional deverá atingir tal quantia.

Salientou nosso informante admitir até a assinatura do acordo durante a audiência, por acreditar que os empregadores não se negarão em conceder "aquilo que está em consonância com os princípios de justiça, porque não estamos pleiteando nada mais do que precisamos. Nossa proposta salarial é concreta, realista, devendo, assim, ter o aval dos empresários. Mas, se isso não ocorrer, seremos então obrigados a esperar que os juízes do TRT, oportunamente, julguem o dissídio que ajuizamos".

BALEIROS

Sobre o pessoal das indústrias de produtos de cacau, balas e torrefação e moagem de café, informa o líder sindical que, embora não tenha sido publicado, ainda, no Diário Oficial, o acordão do TRT, o órgão profissional está fazendo gestões junto às empresas, no sentido de serem liberadas as melhorias obtidas, dentre as quais, o reajustamento de conformidade com o INPC mais a taxa de produtividade de 4 por cento, com efeito retroativo ao dia 14 de outubro do ano passado.

ASSISTÊNCIA

No que tange aos diversos serviços assistenciais prestados aos associados e seus dependentes, disse que os mesmos se encontram em pleno funcionamento na sede da entidade, Rua Gonçalves Crespo, 261, destacando-se os atendimentos médico-odontológico e jurídico.

Agremiações esportivas: Dissídio tramita

Tramita, no Tribunal Regional do Trabalho, o dissídio coletivo instaurado pelo Sindicato dos Empregados em Clubes, Federações e Confederações Esportivas do Estado do Rio de Janeiro.

A classe está reivindicando o reajustamento salarial correspondente ao índice Nacional de Preços ao Consumidor mais a taxa de produtividade no valor de 4 por cento, com efeito retroativo ao dia 18 de dezembro último.

O pessoal das mencionadas agremiações pretende, também, estabilidade para a empregada gestante de 60 dias após o término da licença médica, abono de faltas para os estudantes, em dias de provas escolares e outras vantagens.

Com relação ao Dia do Empregado em Clube, foi aprovado projeto nesse sentido pela Assembléia Legislativa e a direção sindical está tentando junto aos dirigentes das sociedades esportivas, o repouso remunerado no dia 21 de dezembro de cada ano.

Produtos Químicos

Associados do Sindicato dos Trabalhadores nas Indústrias Químicas e Farmacêuticas do Rio e Caxias vão comparecer às urnas, no período de 13 a 17 do corrente, para eleger seus novos dirigentes.

Como se sabe, há duas chapas inscritas, sendo a de número 1, da situação, encabeçada pelo atual presidente, Raimundo Falcão de Figueiredo, e a de número 2, liderada pelo tesoureiro Hilário de Oliveira Pimentel, considerada de oposição, que conta com o apoio de todos os descontentes com a administração do mencionado presidente.

OPINIÕES

Ouvindo opiniões de integrantes da categoria, constatamos que, enquanto o presidente Raimundo Falcão de Figueiredo limita-se, apenas a tentar justificar as acusações que lhe estão sendo feitas, os integrantes da chapa 2, a cada dia, divulgam notas, mostrando à classe "quem é o atual presidente dedo-duro, que está a serviço dos patrões e totalmente por fora dos problemas e reivindicações dos companheiros, os quais submetidos a condições de trabalho sub-humanas, não têm a quem apelar pois estão desamparados. Exercem suas atividades profissionais em locais insalubres e perigosos, sujeitos a gases venenosos, ácidos, poeira, chuva, sol e outras barbaridades, expondo a risco sua saúde, não recebendo, sequer, um centavo de adicional".

Às entidades

Nosso Setor Sindical está em pleno funcionamento na sede de LUTA DEMOCRÁTICA, Rua Sotero dos Reis, 57/59, Praça da Bandeira, ao inteiro dispor das entidades classistas, pessoalmente, por correspondência ou pelo telefone 254-0831.

Colocamo-nos, também, à disposição dos trabalhadores de quaisquer categorias profissionais, para queixas, reclamações ou esclarecimentos sobre sindicalismo, trabalho e previdência.

Cinema

SÔNIA BRAGA FAZ FUQUE FUQUE NA BAIXADA

Nélson Rodrigues com seu desaparecimento, deixou uma lacuna muito grande na cinematografia brasileira. Muitas foram as obras deste escritor cujo aproveitamento para o cinema causaram grandes polêmicas, em especial por parte da censura. Argumento de Nélson Rodrigues em sua maioria causava sérias situações junto aos censores. "*A DAMA DO LOTAÇÃO*", escrito por Nélson, não fugiu a regra, tanto assim, quando da abertura, o distribuidor fez questão em destacar que a nova apresentação estava sem cortes, e sem censura. Reunindo um elenco de primeira, onde aparecem Sônia Braga, Nuno Leal Maia, Jorge Dória, Paulo César Pereio, Iara Amaral e Roberto Bonfim, este filme narra o desespero em se afirmar sexualmente, por uma recém-casada, tanto que, sai todas as tardes e invariavelmente toma um ônibus, onde a cada dia vive uma nova aventura amorosa.

"A DAMA DO LOTAÇÃO" é distribuída pela Embrafilme e está em exibição nos cinemas VERDE, CAXIAS, GLÓRIA, NILÓPOLIS.

Pai de sete filhos foi o ganhador do maior prêmio do sorteio dos "Seus Talões"

Foram entregues, ontem, na Secretaria Estadual de Fazenda, os prêmios aos ganhadores do segundo sorteio da primeira série, do concurso Seus Talões Valem Milhões. O ganhador do prêmio maior, de um milhão de cruzeiros, foi Gilson Paulo de Mello, morador à Rua Carnaúbas, n.º 785, em Senador Camará. Ele tem 50 anos e é casado com D. Heloísa Alves de Mello, com quem tem sete filhos.

Gilson ganhou com o certificado de n.º ..... 11.110.336, o último dos vinte que trocou. Ele diz que joga em todo tipo de jogo "até no bicho" e que, para juntar as notinhas teve a colaboração de todos em casa. Funcionário da Secretaria de Justiça, onde ganha 12 mil por mês, ainda está pagando as prestações de sua casa, 2 mil e 500 cruzeiros. E afirma que não irá enterrar o dinheiro na quitação da casa, continuará pagando normalmente. Com a grana recebida, reformará a sua casa e "irei viver o presente com a minha mulher e darei à ela tudo que ela quiser. Se não fosse ela — continua Gilson — não sei o que seria de mim. Ela é quem cuida dos filhos, faz a nossa comida e lava a nossa roupa. Só não vou comprar carro porque não vale à pena".

Gilson nos conta, com muito orgulho, que é Embaixador do Samba do Rio de Janeiro, título que recebeu de todas as escolas de samba, numa roda de samba na Mangueira. "Na mesma hora — continua — registrei o título em cartório e o falecido Deputado Frederico Trotta, tornou-o, por decreto, oficial. Até hoje eu abro o carnaval do Rio, junto com os outros embaixadores, o rei e a rainha do carnaval."

Na entrega dos cheques, aos ganhadores do Concurso, Gilson recebeu seu cheque das mãos do Sr. Renato Vieira, chefe de gabinete que representou o Secretário de Fazenda, Sr. Heitor Schilder e, tremendo, posou para fotos.

AUMENTO DOS PRÊMIOS

Agora, para fazer a troca das notinhas, o valor deverá ser de 3 mil cruzeiros. Em compensação, os prêmios foram aumentados. No plano estadual, o prêmio passou de um milhão, para um milhão e quinhentos mil cruzeiros. Os prêmios do plano regional passaram a ser: 1.º prêmio — 300 mil cruzeiros, 2.º prêmio — 250 mil cruzeiros, 3.º prêmio — 150 mil cruzeiros e o 4.º prêmio — 100 mil cruzeiros.

O coordenador geral do concurso, Sr. Antônio de Paiva Pessoa de Mello, pede para que todos troquem as notinhas logo no começo.

O início da próxima troca deverá ser no dia 21 de janeiro se estendendo até o final do mês. Valem as notas a partir do dia 1.º de julho de 1980.

Hortigranjeiros nos varejões da Ceasa aumentam 51 por cento em relação a comercialização de 79

A Divisão de Varejo da Ceasa concluiu através de seu relatório anual, que a comercialização de produtos hortigranjeiros nos varejões em 1980 aumentou 51,73% em relação a 1979.

Os varejões que funcionam nas unidades atacadistas em Irajá e São Gonçalo, além dos 18 instalados na cidade a partir de abril e o de Niterói (antigo mercado do peixe), comercializaram este ano, 29 mil 369 toneladas de produtos hortigranjeiros, mais 10 mil toneladas do que o ano passado.

Cerca de 780 mil pessoas (média mensal de 65 mil) estiveram durante o ano de 1980 no varejão que funciona aos sábados dentro da Ceasa, em Irajá, considerado o maior. Nos demais o número de pessoas variou muito devido a localização de cada um.

BALANÇO DOS VAREJÕES INAUGURADOS EM 1980

Os varejões inaugurados pela Ceasa em 1980 comercializaram nos oito meses de funcionamento (abril/dezembro), 10 mil e 14 toneladas de produtos hortigranjeiros. O varejão instalado no Condomínio Village, na Rua Maestro Paulo e Silva, s/n, na Ilha do Governador, que funciona todas as terças-feiras, foi o que mais vendeu neste período: 1 mil 746 toneladas.

O segundo varejão que mais comercializou em 1980 foi o que está instalado em Botafogo, na Rua Lauro Müller: 1 mil 350 toneladas de produtos hortigranjeiros.

Pela ordem os outros varejões que mais venderam neste ano foram: Santa Cruz (estacionamento do Colégio Coqueiro), 1 mil 124 toneladas; Bangu I (Escola Municipal Rubens Berta), 1 mil 74 toneladas; Museu do Índio (Maracanã), 1 mil e 36 toneladas; Jacarepaguá II (Praça Seca), 967 toneladas; Campo Grande (Centro Social Urbano), 711 toneladas; Vila Militar (Rua General Sampaio), 691 toneladas; Barra da Tijuca (em frente ao Clube Canaveral), 688 toneladas; Universidade Federal do Rio de Janeiro (Km 47 da antiga Rio-São Paulo), 566 toneladas; Tijuca (Região Administrativa), 436 toneladas.

Seguem os Varejões de Jacarepaguá II (quadra da Escola de Samba Unidos da Cidade de Deus), Anchieta (Conjunto Habitacional Dr. Rodrigo Horácio da Costa), Bangu II (estacionamento do Banco do Brasil), Penha (Escola Municipal Ministro Afrânio Costa), Olaria (conjunto Habitacional da PM), Madureira (quadra da Escola de Samba Império Serrano) e Ilha do Governador II (Conjunto Habitacional Almirante Pestana).

CALENDÁRIO DE COMERCIALIZAÇÃO

Desde o seu lançamento (10 de dezembro) até ontem, já haviam sido distribuídos 60 mil calendários de comercialização em todos os hortomercados e varejões da Ceasa no Rio, Niterói e em São Gonçalo. A previsão é de que os 100 mil calendários impressos sejam todos distribuídos até o fim de janeiro.

AÇÃO COMUNITÁRIA
mobral

Má vontade de patrão atrasa dissídio

O presidente do Sindicato dos Empregados do Comércio Hoteleiro e Similares, Raimundo Cassiano de Souza, espera, após o recesso do TRT, que seja julgado o dissídio coletivo de trabalho de seus companheiros de Niterói, que já deveria estar firmado, caso não fosse a falta de boa vontade do representante patronal de Niterói, João de Souza.

Das reivindicações feitas pelos empregados, dois terços já foram resolvidas pela Federação Nacional dos Empregados do Comércio Hoteleiro e Similares e pelo Sindicato de Barra Mansa.

O problema do representante patronal, João de Souza, consiste no fato deste ter feito acordo com 13 municípios, abrangidos pelo Sindicato de Niterói e levou desvantagem por erro de cálculo, tanto assim que atualmente a Baixada Fluminense possui o piso salarial mais alto da região. Assim, em assembléia realizada pela diretoria do sindicato, ficou vetada a autoridade de João de Souza quanto a feitura de qualquer novo acordo.

No caso de o TRT julgar o dissídio dando a produtividade de 4%, os patrões terão de pagar tudo de uma só vez, disse Cassiano, como também a diferença do 13.º salário, que não foi paga devido ao seu índice ainda não estar estabelecido.

Colônia de férias em Niterói

As inscrições para a colônia de férias, promovida pela Prefeitura de Niterói continuam sendo recebidas pela Secretaria Municipal de Educação. A colônia tem capacidade para receber 350 crianças, de 5 a 12 anos e os interessados deverão dirigir-se à Escola Altivo César, que fica na Rua Luiz Palmier, sem número, em frente ao Parque Monteiro Lobato, no Barreto.

A colônia será realizada durante todo o mês de janeiro e começará amanhã. Oferecerá atividades recreativas e culturais, como teatrinho de fantoches, iniciação à dança, modelagem, tapeçaria, artesanato sob orientação de professores, ginástica olímpica, futebol de salão, vôlei e basquete.

Carros movidos a álcool já estão encalhando nas revendedoras que acham gasolina mais barato

Aumentou a procura dos carros a gasolina, enquanto que os veículos a álcool não são mais vendidos como antes. Em todas as concessionárias existem carros a álcool à disposição do freguês, fato que não acontecia há meses atrás, quando havia filas de espera, para sua aquisição.

Gerentes de diversas revendedoras deste tipo de veículos explicam que já é mais barato um carro a gasolina do que a álcool. Por exemplo, um Passat a álcool custa atualmente Cr$ 476.000,00 e à gasolina Cr$ 442.000,00. A partir do dia 9 próximo virá mais um aumento de 15% para os movidos a álcool e de 10% para os movidos a gasolina. Subiu também o preço do álcool, e, como o rendimento do veículo movido a gasolina é superior ao do álcool, mesmo que o preço da gasolina passe para Cr$ 55,00, ainda será mais econômico.

O gerente da concessionária Gávea S.A., Fernando Gaiase, disse ontem que a queda das vendas dos carros movidos a álcool começou no mês de outubro, do ano passado. Ele explicou que a grande procura deste tipo de veículo teve início com a guerra Irã-Iraque. Mas, agora, que todos já sabem que o Governo tem excedente de gasolina, ele foi obrigado a reduzir a produção dos carros a álcool. Os veículos da linha Ford movidos a gasolina são mais procurados que os a álcool, numa relação que chega a 70%. E até o Ford Landau, que recentemente só era fabricado a álcool, já alterou sua produção para linha a gasolina.

O gerente da concessionária Campo Grande, José Marques, acha que muitos perderam a confiança no Pró-Álcool, pois as últimas informações do Governo prevêem que o Programa Nacional do Álcool não terá condições de fornecer o combustível suficiente para abastecer o mercado. Para todos os gerentes de vendas de carros, a causa principal da crise, que estão vivendo com a queda em suas vendas, deve-se à restrição ao crédito.

Motoristas insistem nas 6 horas

Apesar das reivindicações de 50 mil motoristas de ônibus para que seja reduzida a jornada de trabalho para 6 horas, o dissídio coletivo não foi aprovado pelo TRT, ficando o horário de trabalho para coletivos ainda fixado em 8 horas diárias.

A iniciativa de pedir a redução na carga horária dos coletivos foi baseada na concessão dada aos veículos de carga particular, que tiveram seus horários reduzidos para 6 horas, mas o mesmo não aconteceu para os coletivos.

Segundo o presidente do Sindicato dos Rodoviários do Rio de Janeiro, Sebastião Ataíde, a categoria não está mais disposta a aceitar as atuais condições de trabalho, que chega a mais de 12 horas por dia, um ato totalmente desumano para com a classe.

Postos podem fechar às 19h

Apesar dos postos de gasolina estarem fechando às 8 horas da noite, desde o dia 2 deste mês, até agora alguns motoristas continuam a querer abastecer seus carros fora deste horário.

O Sindicato do Comércio Varejistas de Combustíveis Minerais acha que o tempo de funcionamento deve ser reduzido ainda mais, terminando o atendimento nos postos às 19 horas. A proposta do sindicato foi explicada pelo empresário Silvestre Teixeira, dizendo que, com esta medida, os postos gastariam menos com a folha de pagamento dos funcionários, já que seria necessário só um turno, ao invés de dois, como acontece atualmente.

Moreira Franco começa a dar os carnês de pagamento de impostos hoje, mas não acaba obras

A Prefeitura de Niterói inicia hoje, dia 8, a distribuição dos 190 mil carnês para pagamento do Imposto Predial e Territorial Urbano (IPTU), Imposto Sobre Serviço (ISS) e Taxa de Licença (Alvará), nos postos das Ruas São Pedro, 47, e Luiz Leopoldo Fernandes, 523, no centro da cidade.

O Secretário de Fazenda, Jorge Gustavo da Costa, informa que, ao contrário do ano passado, a distribuição dos carnês será feita até o dia 31 de janeiro. Os postos funcionarão de segunda à sexta, das 8h às 19h, e, aos sábados, das 9h às 13h. O pagamento dos impostos terá início dia 12 de janeiro.

BANCO CENTRAL DO BRASIL

TÍTULOS PÚBLICOS FEDERAIS

OBRIGAÇÕES REAJUSTÁVEIS DO TESOURO NACIONAL

O Departamento de Operações com Títulos e Valores Mobiliários do BANCO CENTRAL DO BRASIL faz saber às instituições financeiras e ao público em geral que o COMUNICADO DEMOB nº 44, de 30/12/80, se encontra à disposição dos interessados no Centro de Troca de Documentos da Associação Nacional das Instituições do Mercado Aberto (ANDIMA), localizado na Rua da Alfândega nº 91, 3º andar, no Rio de Janeiro, ou nos Departamentos Regionais do Banco Central nas demais praças.

Referido COMUNICADO trata da oferta pública de ORTN de 2 e 5 anos de prazo, nos montantes de 5 e 10 milhões de ORTN, respectivamente, cujas propostas serão recebidas no próximo dia 12/01, na forma e nas condições ali estabelecidas.

Rio de Janeiro, 30 de dezembro de 1980.

DEPARTAMENTO DE OPERAÇÕES COM TÍTULOS E VALORES MOBILIÁRIOS

Ernesto Dória

Vergonha ! ...

Em São Gonçalo, mais de cem moradores foram ao distrito da Cedae para reclamar da falta de água que se verifica há quase dois meses nos bairros Porto da Pedra, Camarão, Porto Novo, Alcântara, Portão do Rosa, Paraíso, Mutuá, União, Califórnia, Jardim dos Arcos, Boassu, Boa Vista, Neves, Jardim Catarina, Brasilândia, Parada 40, Antonina e Mutondo. A solução encontrada pelo engenheiro Hélder Santos Silva, foi chamar a polícia para conter os reclamantes. Um absurdo!... A Cedae deita e rola no desprezo à população que sempre atende mal e desrespeita. Diariamente nesta coluna e na Rádio Capital, no programa Francisco Carioca, temos registrado queixas e mais queixas contra o péssimo serviço que presta a Cedae à população. Não cabe a alegação de que no verão existe consumo excessivo, pois os fatos vêm se arrastando ao longo dos anos. É incompetência mesmo e muita demagogia que transcende às raias da tolerância.

O que acontece é que foi instituída a indústria do carro-pipa, que misteriosamente opera tranqüilamente cobrando Cr$ 1,5 mil por dez mil litros. Entretanto, segundo o engenheiro não adianta reclamar pois a solução, se houver, só será daqui há uns dois anos e olhe lá. Uma vergonha, que só um governo que não respeita seus cidadãos faz questão de agravar uma situação que é incapaz e impotente para resolver.

Olha a seca aí ! ...

Cabo Frio, Búzios e São Pedro D'Aldeia, todos localizados na Região dos Lagos, só terão água normalmente no verão de 1982, mesmo assim dependendo da duplicação da Estação de Tratamento de Araruama, cujas obras deverão começar em fevereiro e com conclusão anunciada para outubro. Por enquanto, moradores e turistas recebem de presente da Cedae a mais seca das estações.

Ponte destruída não é reconstruída

O caso ocorre no Jardim América, em São João de Meriti, onde os moradores estão pedindo ao Prefeito Celestino Cabral que construa uma nova ponte sobre o rio Meriti, pois a que existia no local foi totalmente destruída pelos fortes ventos e chuvas no início de novembro e até hoje lá está como a natureza deixou: totalmente destruída. Pior, para atravessarem o rio os moradores pagam Cr$ 5,00 para utilizarem um barco a remo. Embora estejam curtindo uma de moradores de Veneza, não é justo e a situação que estão enfrentando deveria merecer maior atenção. Será que na região não existe uma administração à altura? Acho que não, o que está faltando mesmo é respeito público.

Tudo escuro em Marechal Hermes

Os moradores das Ruas Frei Sampaio e Carandaí, em Marechal Hermes, estão solicitando a instalação de iluminação pública nos logradouros, cuja escuridão vem favorecendo à prática de assaltos à mão armada e o tráfico de tóxicos. Na Rua Banabuiú, a situação é a mesma ou ainda pior.

Quando o crime não compensa

Os sucessivos lances da verdadeira história em quadrinhos que tem como personagem central Digato não deveriam realmente ser levados a sério, se não fosse ele a personificação de um estado de coisas deveras alarmante, como o da violência desenfreada e impune nesta cidade, cuja vida amena e despreocupada granjeou-lhe em dias melhores o qualificativo de maravilhosa.

Todo esse prende, solta, prende de novo não é mais do que um sintoma, e um sintoma agudo, do estado de coisas que, de algum tempo a esta parte, aflige a população do Rio de Janeiro, isto é, a total desarticulação da Justiça e da Polícia na repressão ao crime, o que faz de todos e de cada um de nós vítimas potenciais da violência em suas mais variadas formas.

Um delinqüente notório e confesso é preso. Horas depois é solto mediante habeas-corpus concedido por um juiz, que alega posteriormente que não sabia realmente de quem se tratava. Dias depois outro magistrado decreta a prisão preventiva do mesmo indivíduo. Ora, há positivamente algo de errado em tudo isso.

De duas uma. Ou bem Digato não deveria ter sido preso ou, se deveria, não deveria ter sido posto em liberdade com a rapidez que foi, para depois ser novamente preso. Da maneira que as coisas se passaram, saem-se mal tanto a Justiça como a Polícia, mas no final quem sai mais prejudicado é o povo, que se vê cada vez mais à mercê dos Digatos que infestam o Rio de Janeiro e intranqüilizam a vida cotidiana dos seus habitantes.

Nisso tudo ganha o crime e perdem a lei e a ordem. Lucram os criminosos beneficiando-se de uma impunidade afrontosa e perde a população ordeira e laboriosa que, além de tantos outros problemas, vive agora na incerteza da sua segurança no próprio lar ou para a volta à casa depois de um dia de trabalho ou de seus momentos de lazer.

O pior é que a impunidade gera, de um lado, a audácia crescente dos criminosos e, de outro, uma fama que, embora duvidosa, não pode deixar de estimular o desejo de emulação por parte daqueles que já têm uma propensão inata para a delinqüência. Cosme Martingil Ramos, o Digato, já é agora dono de um apelido famoso e não tardarão a surgir elementos do seu meio dispostos e animados a imitá-lo.

Se Digato for novamente posto em liberdade, como, aliás, ele próprio já assegurou, com a desenvoltura nascida da certeza da impunidade, então não haverá como convencer os criminosos atuais e potenciais de que o crime não compensa. É difícil acreditar nisso no Rio de Janeiro de hoje, onde no espaço de vinte e quatro horas, além de inúmeras outras ocorrências, um oficial de Marinha é covardemente assassinado à luz do dia e uma casa é assaltada em milhões nas Laranjeiras, sem que se tenha ao menos uma pista.

Portanto, só resta indagar, com angústia e veemência, tanto de magistrados como de policiais: até quando, senhores, o crime compensará no Rio de Janeiro?

Paternostro

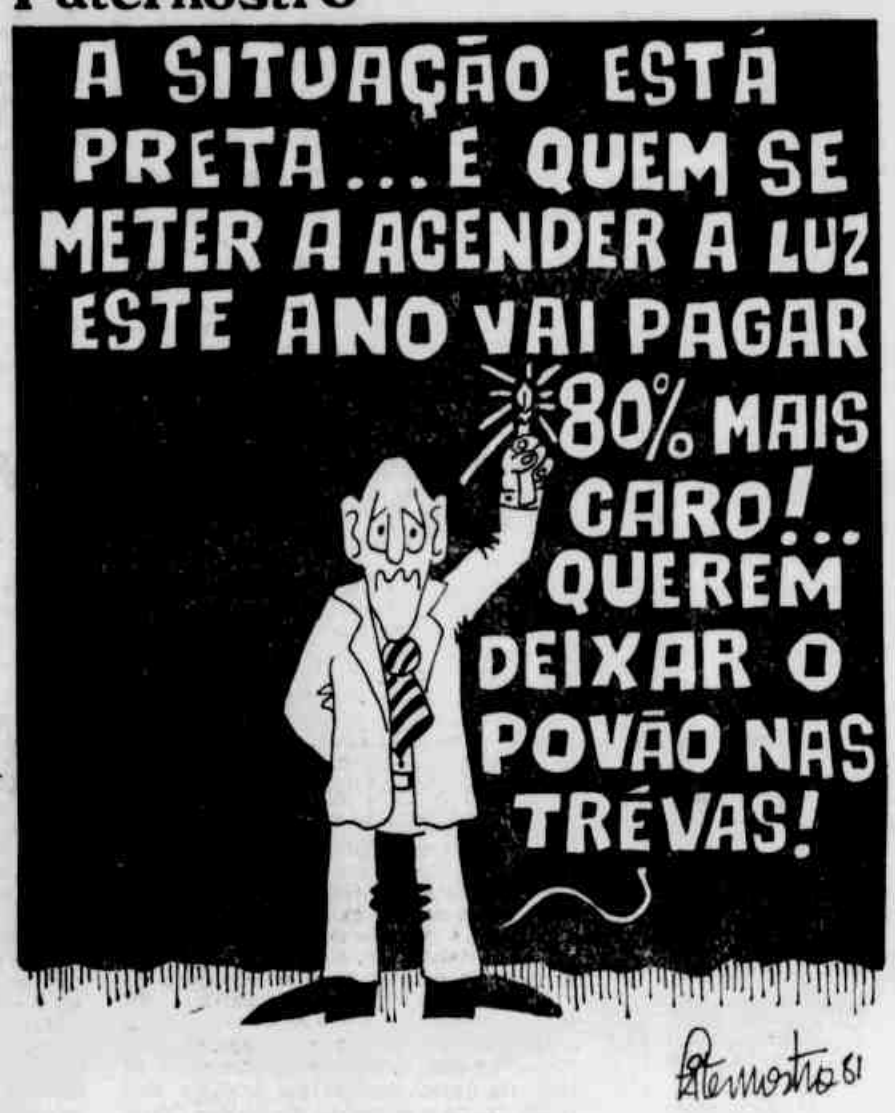

NADA MUDOU BRIZOLA

Carlos Roberto Lupi

A política é algo tão frágil, como o ser humano. E por ser feita pelos seres humanos é tão falha e cheia de defeitos. Mas o que mais me impressiona nesses políticos é o seu apego ao cargo, que em alguns casos foram delegados pelo povo, e a esse por direito pertence.

E são esses mesmos políticos que, ou passaram 16 anos a serviço do movimento de março de 1964, ou se colocaram como oposição a esse regime, mas sempre se utilizando das mordomias, que esse regime lhes oferecia, querem hoje ser os donos da oposição, verdadeiros heróis nacionais ou donos das grandes verdades.

E eu lhes pergunto, o que vocês fizeram quando foi editado o AI-5, e quando o Congresso foi fechado e foi editado o "Pacote de Abril", isso só para rememorar os atos mais marcantes.

E agora esses mesmos políticos que ficaram aqui, usando e abusando das mordomias governamentais, querem vestir a bandeira da oposição, como se fossem donos dela.

E vemos homens corajosos, idealistas como Leonel Brizola, serem alvos de ataques de todos os lados, por parte destes políticos.

E vejo a imprensa a criticar Brizola.

E vejo a televisão a criticar Brizola.

Qual de vocês, dos políticos, dos escritores, dos empresários, teve mais coerência nesses 16 anos do que Brizola?

Foram 16 anos de exílio no início com o desespero de quem vê seus irmãos prestes a serem exterminados pelos poderosos, apelando até para a luta armada, para a guerrilha, não rejeitando nenhuma ajuda, seja ele de onde fosse. E vendo no exílio se concretizarem suas previsões, vendo seus irmãos, filhos da mesma terra, serem amordaçados, sofrerem torturas.

E ele lá no exílio, gritando, pedindo ajuda, denunciando as torturas, mas sem poder voltar para sua pátria.

E aqui na nossa terra, nós ficamos vendo o Brasil se deteriorando, e a imprensa fazendo a caveira desse homem, que de comunista, agitador à fascista foi pintado.

E os jovens, que como eu, não conheceram sua participação na política, com essas falsas campanhas temos a pior das imagens sobre sua personalidade.

Mas veio a anistia e Brizola voltou, com o mesmo caráter, a mesma coerência e o mesmo idealismo. E novamente os mesmos homens lhe criticam de todas as formas, e ele continua lutando, denunciando como há 16 anos atrás.

E em vez de se agrupar, numa salada de frutas, chamado PMDB, preferiu o mais difícil, criar um novo Partido Trabalhista, ao lado do povo, organizando o povo, com esse novo Trabalhismo, cheio de ideais e sem os antigos vícios.

E Leonel Brizola continua um idealista, um lutador, e os políticos e a mprensa o fizeram de "Geni" da política nacional.

Eu sou apenas um trabalhador, um homem do povo, mas eu tudo farei, no que tiver a meu alcance, para ver Brizola como governador do meu Estado. Antes que os homens se esqueçam que existe no Brasil, graças a Deus, alguns homens com ideais.

O autor do presente artigo é licenciado em Administração, pela FACEN, de Niterói, e jornaleiro, da banca estabelecida na esquina da Rua Joana Angélica, com Barão da Torre, em Ipanema.

Tenório Cavalcanti

O ANO DA FERROVIA

A REDE Ferroviária Federal transportou, em 1980, cerca de 70 milhões de toneladas, apresentando um acréscimo de 10 milhões de toneladas sobre 1979. Mas, o que realmente importa é o transporte, não o volume de encomendas para a indústria. As palavras são do Ministro Eliseu Resende, contestando a Associação Brasileira da Indústria de Material Ferroviário (Abifer) que reclama da ociosidade nas empresas por falta de encomendas.

ENTRETANTO, a alegação da Abifer de que as indústrias estão operando com índices de ociosidade entre 70 e 85 por cento não encontrou receptividade nos meios ministeriais, que reafirmam ter sido 1980, o ano da ferrovia. Na verdade, a ferrovia conseguiu transportar mais 20 por cento de cargas e isso é o mais importante para o povo brasileiro.

O PROBLEMA é que os produtores devem se adaptar à demanda e não o transporte correr atrás da capacidade que eles podem produzir.

A FERROVIA teve o melhor desempenho das últimas décadas, movimentando, em 1980, cerca de 33 bilhões de toneladas/km. O transporte de passageiros nos trens de subúrbios do Rio e São Paulo cresceu 12 por cento, atingindo 360 milhões de passageiros. Houve retorno do transporte de passageiros, com o Vera Cruz, ligando o Rio a Belo Horizonte. Estão sendo implementados projetos de trens de subúrbio em Porto Alebre, Belo Horizonte, Recife, Salvador e Fortaleza e a receita operacional da RFFSA cresceu 108 7 por cento em 1980, embora as tarifas só tenham subido 70 por cento.

EXPLICA o Ministro Eliseu Resende:

— PROMETI que 80 seria o ano do uso da ferrovia e não da construção de material para ferrovias. Pode até ocorrer que a melhor utilização o material existente reuza um pouco a procura e isso em parte vem ocorrendo, pois a RFFSA melhora linhas, constrói mais pátios e está conquistando mais cargas de retorno. O presidente Figueiredo não quer mais gastos, quer que se use a racionalidade, que se ponha para funcionar o que já existe. Temos procurado, com melhor reparação, aumentar a vida útil das máquinas. Agora mesmo temos 100 locomotivas que estão paralisadas por falta de peças de reposição e ainda há grande numero de vagões recuperáveis ao longo da malha ferroviária.

NA verdade, a indústria nacional, representada pela Santa Matilde, Mafersa e Cobrasma, está com encomendas de 150 trens e os prazos de entrega estão sendo descumpridos. Desses 150 trens, poucos foram entregues, o que dará serviço para parte da indústria até 1982, se forem cumpridos os prazos. Quanto a vagões, devemos lembrar que não é só a RFFSA que os encomenda, mas a Vale do Rio Doce, através da Vitória-Minas tem uma das maiores movimentações ferroviárias e também a Fepasa usa muitos vagões. A RFFSA só encomendará vagões se deles necessitar.

É PRECISO entender que a indústria brasileira pode oferecer preços até 15 por cento superiores aos dos concorrentes, que ganhará a licitação, de acordo com as normas do Banco Mundial. Para o ministro, a indústria deveria prestar melhor serviço à nação, ganhando as concorrências, valendo-se da margem de proteção que terá.

NESTE ano everão ser encomendados 125 trens-unidades elétricos para as regiões metropolitanas, em valor aproximado de US$ 400 milhões de dólares.

POR outro lado, o governo paranaense vai desencadear uma ofensiva na área federal para evitar a concretização do anunciado adiamento da Ferrovia da Soja. Os contratos para a construção do primeiro trecho da estrada, ligando Guarapuava a Cascavel, no oeste do Paraná, deveriam ser assinados em março próximo, mas foram adiados em virtude dos recursos do Banco Mundial só serem liberados no segundo semestre.

A FERROVIA do Aço, por exemplo, vai servir à exportação de minérios que custam no mercado internacional US$ 15 a tonelada e são um bem não renovável A Ferrovia da Soja vai transportar produtos agrícolas, que têm preço médio no mercado internacional de cerca ed US$ 300 por tonelada e são bens renováveis. Mas, o custo da Ferrovia do Aço são muito superiores ao da Ferrovia da Soja.

DE uma forma ou de outra, a ferrovia vem encontrando no contexto nacional, seu verdadeiro lugar e prestando serviços que estão de acordo com as normas de João Figueiredo: produzir, poupar e exportar.

E 80 não foi o Ano da Ferrovia, pelo menos 81 tem tudo para o ser, pelo menos é o que todos nós esperamos.

É por aqui

Carros roubados

ROUBADOS

VOLKS 76, bege — RJ WW 6754 — R. Prudente de Morais às 6h8m

VOLKS 77, bege — RJ QZ 2867 — R. S. Luiz Gonzaga às 10h

PASSAT 79, marron — RJ MT 4119 — R. Barão às 13h35m

VOLKS 78, azul — RJ RR 9807 — R. João Barbalho às 15h

VOLKS 75, vermelha — RJ ZV 7630 — R. Macardi às 17h50m

PASSAT 79, bege — RJ NR 1173 — Av. Bras de Pina às 19h06m

DODGE 80, branca — RJ TX 6512 — R. Getúlio às 20h45m

BRASILIA 77, marron — RJ SR 9719 — Rodov Novo Rio às 20h47m

YAMAHA 79, azul — RJ LP 262 — R. Rubens Brasil às 20h58m

BRASILIA 76, verde — RJ WZ 0543 — R. Lins de Vasconcelos às 22h

BRASILIA 79, verde — RJ OT 8525 — Av. Delfim Moreira às 22h18m

CHEVETTE 77, marron — RJ BT 2802 — R. Balneário das Dunas às 22h30m

BRASILIA 77, verde — RJ RO 5630 — Av. Eng.º Assis Ribeiro às 23h

CHEVETTE 80, azul — RJ TY 7340 — R. Cândido Benício às 23h15m

KARMANN-GHIA 74, bege — RJ ZO 4177 — R. Mataquis às 23h 9m

CHEVETTE 78, branca — RJ RY 4661 — R. Levino Prazeres às 23h40m

BRASILIA 78, branca — RJ ZT 3786 — R. José Bonifácio às 1h29m

VOLKS 73, branca — SP DA 0865 — Estr. Catonho às 2h30m

CHEVETTE 79, branca — RJ PR 5203 — Estr. Catonho às 3h20m

BRASILIA, azul — RJ PZ 0079 — Av. Isabel às 4h10m

PASSAT 78, bege — RJ FD 4743 — Avenida Suburbana às 09h

PASSAT 81, marrom — RJ YQ 1424 — Av. Brás de Pina às 09h14m

PASSAT 79, amarela — RJ YT 8275 — R. Ernâni Cardoso às 09h32m

VOLKS 80, amarela — RJ ST 1877 — R. Rainha Elizabeth às 13h

PASSAT 79, verde — RJ PT 7271 — R. Marques de Macedo às 10h30m

CHEVETTE 80, bege — RJ OT 5962 — Rua Uruguai às 10h30m

HONDA 79, vermelha — RJ WK 840 — Rua Jucaci às 11h30m

VOLKS 71, azul — RJ WO 8860 — Rua Euclides Faria às 11h50m

CHEVETTE 78, azul — RJ RS 4979 — Rua Franco Vaz às 12h30m

BRASILIA 77, azul — RJ OZ 2486 — Rua 13 — Acari às 12h48m

OPALA 81, bege — RJ YO 5974 — Avenida Brasil às 16h

M. BENZ carga 73, vermelha — SP ST 0596 — Rod. Pres. Dutra às 18h

PUMA 78, dourada — RJ RY 5260 — R. Enéas Campello às 19h34m

CHEVETTE 79, cinza — RJ ZR 8939 — Rua Cel. C. Matos às 20h10m

CHEVETE 81, azul — RJ YP 4885 — Av. Brás de Pina às 20h30m

VOLKS 73, azul — RJ FK 9545 — R. Prado Jr. às 20h30m

CHEVETTE 80, prata — RJ ZW 1017 — Rua Dr. Bernardino às 20h45m

HONDA 79, preta —RJ ZJ 661 — Av. das Américas às 22h20m

CORCEL 78, branca — RJ RT 3578 — R. José Linhares às 22h2om

BRASILIA 76, branca — RJ WY 1307 — R. Eng.º G. Rangel às 22h30m

CHEVETTE 80, verde — RJ MY 8656 — Rua Castro Alves às 23h21m

VOLKS 70, grenat — RJ OP 3132 — Rua Nilópolis às 23h30m

FIAT 77, azul — RJ ZT 3658 — Rua Galvani às 02h10m

OPALA 80, branca — RJ XT 7045 — Av. Ataulfo de Paiva às 05h42m

CHEVETTE 78, vinho — RJ TX 7643 — R. Américo da Rocha às 05h

PASSAT 80, cinza — RJ ST 0391 — R. Cons. Zenha às 05h20m

WILLYS 67, azul — RJ VT 4001 — Circ. da 60a. D.P. - 4-1-81 às 22h10m

VOLKS 80, amarela RJ TQ 0450 — R. do Matoso — 3-1-81 04h16m

BRASILIA 76, marrom — RJ PT 6469 — R. Paratinga - 21-12-80 às 6h

VOLKS 72 verm. — RJ QW 5451 — R. Jamaica - 30-12-80 às 14h20m

FIAT 79, branca — RJ PR 6021 — Circ. da 15a. D.P. às 06h

VOLKS 71, vermelha — RJ MS 8615 — R. A. de Carvalho às 06h

VOLKS 77, branca — RJ OZ 0043 — R. Amália às 06h12

VOLKS 73, branca — RJ TX 6171 — R. Modista às 06h30m

BRASILIA 80, bege — RJ AN 6691 — R. Bordado Matos às 06h30m

VOLKS 77, creme — RJ QZ 1201 — R. Prof. Gabiso às 07h28m

VOLKS 79, azul — RJ IG 7918 — R. Antonio Machado às 08h

M. BENZ-carga 79, verm. — RJ VR 7010 — R. Dr. Ataíde às 08h14m

FURTADOS

VOLKS 75, azul — RJ ZV 5179 — Praia de Itaipuaçu às 6h

BRASILIA 76, branca — RJ WY 8610 — Estr. Bandeirantes às 6h30m

VOLKS 74, branca — RJ YT 6950 — R. Otavio Villela às 6h30m

VOLK 72, vermelha — RJ RY 1981 — R. Conde de Resende às 7h20m

VOLKS 67, bege — RJ PM 3086 — R. Alm. Oliveira Pinto às 8h

VOLKS 76, azul — RJ DA 4740 — R. Aureliano Garcia às 8h

VOLKS 67, bege — RJ AA 1874 — R. Rio de Janeiro às 8h

M. BENZ 74, marron — RJ XM 8649 — R. Malvino Reis às 11h

MONARCK 80, cobre — RJ XF 264 — Estr. Itaipu às 11h10m

CORCEL 73, azul — RJ SN 4814 — Av. Geremário Dantas às 10h18m

YAMAHA 74, vermelha — RJ ZE 057 — R. José Pacsette às 14h50m

BUGRE 67, branca — RJ AH 5371 — Praia das Camboinhas às 15h44m

CHEVETTE 81, dourada — RJ YO 0539 — R. Maria Quitéria às 2h09m

VOLKS 71, branca — RJ QN 4242 — R. Sidney às 2h30m

PLACAS

RJ ZS 0739 — A. Sernambetiba às 17h55m

RJ WQ 9710 — Fazenda da Bica às 21h27m

PASSAT 78, verde — RJ RW 9351 — Rua S. Brás às 20h48m

PASSAT 78, cinza — RJ QZ 56000 — Praça M. Lobato às 20h54m

PASSAT 78, verde — RJ RY 7082 — Av. Pres. Dutra às 21h

FIAT 79 ,preta — RJ ZR 5386 — Rua Paim às 21h57m

CHEVETTE 77, bege — RJ SZ 3533 — Estrada V. Carvalho às 22h

CORCEL 81, amarela — RJ TZ 2835 — R. Teodoro da Silva às 08h58m

VOLKS 78, amarela — RJ TM 2842 — R. Silveira Martins às 09h45m

VOLKS 73, amarela — RJ FA 8931 — R. Santos Dumont às 09h38m

KOMBI 79, bege — RJ ZT 9571 — R. C. de Oliveira às 09h46m

CORCEL 77, marrom — RJ PZ 2954 — Rua Barão da Torre às 09h50m

VOLKS 79, branca RJ JC 4021 — Circ. da 37a. D.P. às 11h10m

M. BENZ-carga 74, amarela — SP RQ 2410 — Cessa Irajá às 15h40m

CARAVAN 78, bege — RJ MR 6635 — R. V. da Pátria às 16h

BRASILIA 79, branca — RJ OR 9819 — R. F. Magalhães às 16h

VOLKS 76, branca — RJ WX 2929 — R. Gal San Martin às 21h55m

BRASILIA 77, branca — RJ MZ 2313 — R. Redentor às 02h57m

PASSAT 77, vermelha — RJ QZ 2047 — R. Miguel Sernale às 03h

PLACAS RJ NR 6269 — R. Barão de S. Félix às 09h30m

RJ NY 4787 — Estr. do Otaviano às 18h10m

VARIANT 72, amarela RJ AH 8652 — R. João Pessoa 29-12-80 às 06h

RECUPERADOS

VOLKS 71, azul — RJ ZQ 0629 — R. Pereira de Almeida às 6h27m

VOLKS 73, branca — RJ SS 8346 — R. Cel. Tamarindo às 7h

PASSAT 79, verde — RJ QR 3402 — Av. Radial Oeste às 8h

BRASILIA 75, amarela — RJ ZX 8987 — R. Maria das Dores de Andrade às 8h50m

BRASILIA 76, bege — RJ RV 8757 — R. Henrique Sheid às 9h

BRASILIA 79, branca — RJ KC 1099 — R. Bras Cubas às 9h31m

VOLKS 79, branca — RJ QR 0686 — Av. A. Club às 11h06m

VOLKS TL 74, amarela — RJ TM 7734 — R. Brasiliana às 11h30m

M. BENZ 74, branca — RJ XM 8649 — Estr. Pau Ferro às 11h30m

PASSAT 75, azul — RJ PY 3513 — V. Kennedy às 13h

PASSAT 78, verde — RJ RZ 7405 — R. Belizário Pena às 14h45m

CHEVETTE 75, amarela — RJ YO 1069 — Circ. da 57a. DP às 16h16m

PASSAT 79, branca — RJ NR 8388 — Itaipuaçu às 16h40m

VOLKS 77, amarela — RJ RM 4698 — Largo Taquara às 17h31m

VOLKS 67, branca — RJ OY 1828 — Samim às 20h

VOLKS 72, vermelha — RJ MS 8615 — Estr. H. de Melo às 06h30m

VOLKS 78, creme — RJ KI 1187 — Rua Bariri às 08h

CORCEL 73, azul — RJ SN 4814 — Estrada Pau Ferro às 09h

BRASILIA 77, marrom — RJ RP 3398 — Avenida Brasil às 09h22m

OPALA 80, dourada — RJ TX 0803 — R. Manoel Araújo às 09h45m

KARMANGHIA 74, bege — RJ ZO 4177 — Rua Solimã às 23h

PASSAT 78, cinza, — RJ OZ 5600 — R. Volta Grande às 23h

DODGE 80, amarela — RJ TX 6512 — Rua Luiza Vale às 01h50m

VOLKS 70, bege — RJ BT 1595 — R. Henrique de Araújo às 01h30m

PASSAT 80, branca — RJ TY 0396 — Favela do Dique às 05h12m

VOLKS 73, branca — RJ FD 8679 — R. D. Luiza — 4-1-80 às 03h20m

KOMBI 65, azul — RJ AO 3104 — 9 - R. D'ouro - 2-1-81 às 23 h

VOLKS 64, branca — RJ CA 6248 — E. Contorno - 31-12-80 às 16h20m

VOLKS 71, amarela — RJ JC 6127 — Tr. L. Carlos - 29-12-80 às 16h30m

Saiu Relatório n.º 249, como RJ JC 1127, face inf. errada da D.P.

VOLKS 75, branca — RJ ZT 8499 — R. M. Mach. - 25-12-80 às 22h30m

PASSAT 77, azul — RJ RM 8050 — R. Gal. Pol. - 24-12-80 às 16h54m

MAVERICK 75, amarela RJ YZ 7952 — E. Paciência - 23-12-80 às 16h

FIAT 78, branca RJ RW 2383 — R. M. Gama - 8-12-80 às 21h42m

Saiu Relatório n.º 157, sem alfa numérica, face inf. errada da D.P.

M. BENZ carga 80, amarela — RJ VT 3024 — Guarulhos-SP. 24-11-80

Saiu Relatório n.º 219/80, como RJ VV 3023, face inf. errada da D.P.

CORCEL 80, prata — RJ TY 1448 — R. Frei Pinto — 7-11-70 - 35a. DP

KOMBI 78, branca — RJ OT 1869 — R. C. Nascimento 17a. D.P.

PASSAT 80, verde — RJ ZT 2840 — Paraná — Foz do Iguaçu 20-8-80

BELINA 80, cinza — RJ KC 1550 — R. GGrande do Sul — 20-6-80

KOMBI 78, azul — RJ VS 7288 — Av. A. Club — 39a. D.P. — 15-8-79

OPINIÃO

Poucos dias antes de entregar o cargo, o ex-Prefeito Marcos Tamoyo fez realizar uma concorrência para a instalação de relógios digitais, que além da hora marcam a temperatura, e que foram instalados em vários pontos da cidade. Ultimamente estes aparelhos começaram a apresentar defeitos e é raríssimo encontrarmos dois relógios que estejam marcando a mesma hora e a temperatura correta. Numa atitude muito comodista, o atual Prefeito, Júlio Coutinho, simplesmente determinou que estes relógios fossem retirados da cidade. **Ora, sem dúvida alguma eles prestam um enorme serviço à comunidade o mais lógico e inteligente seria que, em vez de sua retirada, fosse determinado à empresa responsável que fizesse a manutenção dos mesmos.**

RIO S.O.S.

★ O maior sonho de todo brasileiro é possuir sua casa própria, pois com os salários ganhos atualmente, poucas pessoas têm condições de pagar aluguéis. Para realizar este sonho estas pessoas fazem economias para dar entrada em um imóvel, mesmo sabendo que terá que pagar prestações eternamente e com inúmeros reajustes. Ultimamente têm surgido algumas empresas imobiliárias fantasmas que vêm roubando descaradamente o bolso do carioca. **Através de anúncios em jornais, estas ratoeiras colocam à venda imóveis cujos proprietários, muitas vezes, não têm o menor conhecimento de sua ação.** Os compradores comparecem às imobiliárias picaretas e, **após dar uma rápida olhada no imóvel são obrigados a pagar a quantia relativa à entrada. Na hora de voltar para pegar seus documentos de posse, ou não encontram mais os escritórios da imobiliária ou, descaradamente, não são reconhecidos pelos pilantras. Estes casos têm aumentado e até agora ninguém tomou providência alguma. Por quê será?**

★ **A Secretaria de Segurança está precisando urgentemente dar um arrocho nas firmas encarregadas da formação de Seguranças para Bancos e outras empresas. De acordo com a lei, os guardas particulares formados por estas firmas são obrigados a cursar a Academia da Polícia Militar e, depois de aptos, devem ser fiscalizados pela Secretaria de Segurança. Entretanto, o que tem acontecido é que muitos destes empregados não passaram sequer pela porta da Academia da PM, e estão aí pelas ruas, com uma arma na cintura e um total despreparo na cabeça. Aliás, este é um dos inúmeros motivos pelos quais estes guardas de segurança têm se envolvido em assaltos e até mesmo assassinatos. Outra vergonha praticada por estas empresas locadoras de serviços de segurança é o baixo salário pago por elas, que, em média, é de oito mil cruzeiros mensais. Enquanto isso, elas faturam de três a quatro vezes mais que isso e quase não têm despesas porque o uniforme e outras coisas são pagos pelo Segurança.**

★ **Os moradores do bairro de Santa Rita, em Nova Iguaçu, estão com uma coleção inesgotável de bichinhos de estimação.** Além dos mosquitos, ratos e baratas que são criados nos terrenos baldios e montes de lixo, os moradores daquele bairro estão colecionando vermes e bactérias que têm sido encontrados na água que é utilizada para a higiene pessoal. Com isso, crianças e adultos estão correndo o sério risco de contrair perigosas doenças contagiosas. A água que sai de suas torneiras está completamente contaminada, e basta encher um copo para se encontrar, a olho nú, a maior variedade de impurezas. A responsável direta por isso é a CEDAE que está oferecendo a morte através da água servida àqueles moradores.

★ **Os moradores da Rua Edgard Werneck, em Jacarepaguá estão botando a boca no mundo. A rua, que fica entre a Cidade de Deus e o Pechincha, está totalmente abandonada. Como não existe calçadas, qualquer chuvinha que caia, por mais fraca que seja, forma inúmeras poças d'água, que tornam o local intransitável para pedestres e até mesmo para automóveis. Apesar de todo o berreiro que os moradores estão aprontando, as autoridades não tomam providência de nenhuma espécie. Depois, quando as eleições se aproximarem, todos os capachos do "seo" Chagas irão correndo para ver o que está acontecendo.**

★ Outro problema igualmente sem solução, que está sendo enfrentado pelos moradores da Edgar Werneck é o acúmulo de lixo que tem atraído além de ratos e baratas, muitos mosquitos. As crianças estão com os corpos cheios de picadas e as mães estão desesperadas com o risco de que seus filhos adoeçam.

☆ **Quem também está se cansando de pedir providências são os moradores da Taquara, também localizada em Jacarepaguá. As ruas mal asfaltadas estão cheias de buracos, nos quais têm caído de tudo, desde carros e ônibus até crianças e velhos. Quando chove a situação piora, pois a lama se espalha pelas ruas e a sujeira invade as casas. Na Avenida Nelson Cardoso, além deste problema estão faltando sinais luminosos. O número de acidentes tem sido enorme, muitos deles com vítimas fatais. Nesta avenida, inclusive, passam muitos colegiais, e o perigo de serem atropelados é constante. As reclamações têm sido muitas, mas apesar disso ninguém toma nenhuma providência. Será que eles estão mesmo esperando as eleições para tentarem solucionar o problema desta gente. Aí será tarde demais "seo" Chagas.**

★ Se você quiser botar a boca no trombone, escreva para esta coluna nos comunicando sua reclamação. "É Por Aqui — Rio S.O.S." publicará sua reivindicação. O endereço é: RIO S.O.S. — LUTA DEMOCRÁTICA — Rua Sotero dos Reis, 57/59 — CEP 20220.

OS CASOS D'OLIVEIRA

QUANDO EU AFIRMO QUE, MUITO JACARÉ NO MESMO LAGO SÓ PODE DAR CONFUSÃO NO LODO, muita gente distraída, não saca a jogada...

Apesar de o I.B.G.E. em seus levantamentos, constatar que o número de "aves femininas" é de 8.000 — **Oito mil costelas**, superando o número de barbados, a crise de rabo-de-saia do tipo **"B.B.B."**, ou seja: **Brasileira, Boa e Bonita**, tá cada vez mais raro... Por isso, não estranhei quando **TRÊS** machões insaciáveis e indóceis, misturaram os bigodes, por causa de uma bela neném de seus fresquíssimos 19 aninhos... Cheia de gás e quase sem osso no contrapeso, chamada **ANA LÚCIA**, que pintou e bordou nos corações de **OSWALDO PEREIRA, OTÁVIO VICENTE DO NASCIMENTO** e o terceiro homem, manjado apenas como TOM... Os três conjuntamente juntos e ao mesmo temço, trocaram BESOUROS QUENTES, entre si, para ganhar o melhor pedaço do pudim! Um detalhe: A gostosa **CARNE DE PRIMEIRA**, nada sofreu, apenas lamentou a bobeira dos caretas e declarou que já está pensando no quarto homem de reserva... O delegado da 23a. registrou a bronca da "irmã Paula".

* * *

Tá provado: NARIZ DE BÊBADO NÃO TEM DONO

Ficha técnica: **OSMAR ENRIQUES DAS NEVES**, amarradão no padre, no cartório e na macumba do pai **SANTANA**, com 26 abóboras na horta, foi premiado com o troféu PEPINO-DOURADO, na Delegacia dos Estados Unidos de Alcântara, porque, segundo o poderoso-chefão de lá, ele arrepiou o buraco da cotia, espanando o pêlo da sua cara-costela, da sogra e de sobremesa desceu o cacete baiano na cara da tia de sua mulher ... quer dizer, fez uma escovação familiar! Com o **telhado transbordando álcool desidratado**, o canavial Osmar, chegou em sua maloca disposto a virar notícia! **Para começar ele pisou no pé do papagaio, cuspiu no cachorro e calou** o miado do gatinho de estimação da sua santa sogrinha. Depois de toda suja, saiu às ruas, beijando a boca de um bode do seu vizinho, **OSÓRIO MACÁRIOS**, que achando muita falta de respeito para com o animalzinho, saiu de casa com um porrete a tiracolo, muita coragem e cheio de formigas pretas nas narinas de tanta raiva, deixando o esqueleto do OSMAR, mais quebrado que janelas de trem...

No P.S. (PRONTO-SOCORRO) de Alcântara, ainda misturando estação, o careta tentou beliscar o cangote da bela enfermeira de plantão, mas foi impedido pelo **SHERLOCK**, que depois de muito catiripapo, achou que valeu o seu plantão cheio **de variedades ... A delegacia de placa 72, botou no livro-preto!**

* * *

FOI BUSCAR LÁ A SAIU TOSQUEADO...

Essa é a verdade: SE CORRER a GALINHA PEGA, SE FICAR O GALO COME!

Isso foi o que aconteceu com o careta do RONALDO FLORES DE SOUSA, que tava tirando um ronco amigo em sua maloca, na Rua Meneses Vieira, lá pras bandas de Cachambi, quando foi saravado com berros de "Pega laláu", vindo da boca de vizinhos apavorados ... Mais curioso que NOIVA EM LUA-DE-MEL, o Ronaldinho, sem saber que AFOBADO COME CRU E QUENTE, saiu à rua, sem tirar as remelas dos faróis e ainda, de cueca furadinha, foi ver o bicho de perto ...

Mas, como derrepentemente **URUBU TÁ COMENDO GENTE**, alguém confundiu o rapaz com o ladrão e despachou um **BESOURO QUENTE** no lombo de Ronaldo, que se alojou no fundo de sua boca, provocando-lhe uma coceira de arrepiar elefante! Quando o homem do bisturi permitiu que ele soletrasse algumas letras, o infeliz caçador de laláu, **jurou com a mão na Bíblia**, que "nunca roubou nem beijo de mocinha do interior" ... **A Delegacia 23, acreditou e anotou ...**

AÇÃO COMUNITÁRIA
AÇÃO COMUNITÁRIA
mobral

TRICK TRICK

JACQUES GALINKIN

O DÓLAR FURADO

Um italiano depois de conseguir prestígio na sociedade paulista, junto com o dono de uma corretora, resolveu fazer propostas de renda fácil para diversos milionários paulistas: quarenta por cento ao ano em cima do dólar.

Apesar da "escola" ser muita, vários milionários paulistas toparam. E de repente apareceram milhões de dólares. O italiano "garantia" a operação com cheques de um banco americano, o Morgan Guaranty Trust Company e assinava Samanta. O Governo interveio na corretora, o italiano suiciuo-se, porque realmente aplicou o dinheiro, e aplicou mal, e os paulistas, que passam a substituir os mineiros a partir de agora naquela história de comprar bonde, não podem nem dar queixa na polícia.

Depois que esta história saiu nos jornais, os mineiros estão rindo à toa. E vão até lançar a candidatura de Francelino ao Governo paulista. Talvez eles caiam.

A praia e o pepino

Quando o incrível Hulk chegou ao hotel, na Barra, foi cercado pelo pessoal da segurança:

— Temos recomendações para todos os hóspedes. Há muitos assaltos e assassinatos na região. O senhor vai ter de seguir as normas de segurança.

— Mas eu sou o incrível Hulk, disse o artista antes de dar um sorriso verde.

— Por isso mesmo é que estamos preocupados com o senhor, continuou o segurança. Se o senhor for à Praia do Pepino, corre o risco de perder o emprego e ficar desmoralizado para o resto da vida.

O incrível Hulk foi ficando amarelo. Convidou os três seguranças para continuarem o papo de recomendações na mesa do restaurante. Hulk pediu um caldo verde e três cafezinhos. Antes de continuarem com as recomendações, um dos três seguranças resolveu perguntar ao incrível Hulk como ele entrou para o cinema.

— Foi muito simples, disse Hulk. Eu sofria da vesícula. Tinha umas 200 pedras na vesícula. Quando começava a doer, e doia muito, eu ficava verde de dor. E começaca a quebrar tudo. Um dia fui visitar um amigo em Beverly Hills. E tive um ataque desses. Só que tinha um roteirista na casa dele e resolveu bolar a história. Mas quais são as outras recomendações?

— A primeira delas é não carregar objetos de valor. Nem correntinha de ouro, senão os trombadinhas arrancam.

— E quem são esses trombadinhas?

— São garotos magrinhos, franzinos, com mais ou menos um metro e dez de altura, disse o segurança.

Hulk ficou verde de ódio:

— Então os senhores estão querendo brincar comigo, não?

— Mas eles são perigosos, disse o segurança. Outro dia eles assassinaram um militar pelas costas.

O inclível Hulk ficou amarelo de novo e voltou a prestar atenção.

— Mister Hulk, não leve nem máquina fotográfica na rua. Os trombadinhas arrancam as máquinas dos turistas e saem correndo numa velocidade espantosa.

— Fazem quantos quilômetros por hora? Perguntou Hulk.

— Isso não sei precisar, disse o segurança. Mas para o senhor ter uma idéia, ouvi dizer que aquele brasileiro que ganhou a São Silvestre foi assaltado e não conseguiu segurar um trombadinha.

Hulk foi ficando cada vez mais amarelo. Resolveu pedir outro caldo verde e continuou a conversa:

— Não vou sair do hotel. Não posso correr o risco de perder o meu emprego na televisão.

Os quatro saíram do restaurante e o incrível Hulk decidiu ficar uns minutos na porta do hotel. Logo, logo, apareceram dois garotos gritando:

— Olha o Hulk, olha o Hulk!

Os dois pediram um autógrafo, Hulk sorriu, tirou a caneta do bolso e, quando ia escrever, o garoto arrancou a caneta da mão dele e desapareceu.

Hulk não esboçou qualquer reação. Estava amarelo.

Dia-a-dia

Segundo um diretor da firma Hora Eletrônica, que explora os relógios digitais espalhados pela cidade, o fato do prefeito Marcos Tamoio ter autorizado a instalação dos aparelhos três dias antes de deixar a Prefeitura "é mera coincidência". Para o mesmo diretor da firma, também "é mera coincidência ser diretor da Hora Eletrônica o ex-Secretário de Obras de Marcos Tamoio, o Sr. Orlando Feliciano Leão. Esta é para leão". TRICK-TRICK. O ator baiano José Raimundo, o Pingüim, entrou na Justiça alegando ter entrado na maior fria: fez um comercial de sapatos para firma Casas Stella, onde imitava um homossexual. Quando o comercial foi ao ar, ele perdeu a noiva e os amigos. O filme saiu do ar porque as mulheres e os homossexuais da Bahia bateram o pé. TRICK-TRICK. O Presidente Figueiredo concordou inteiramente com a campanha pela poupança: vai anunciar ainda esta semana um grande corte nas mordomias dos burocratas do Governo. Isto é o que se chama de tiro sair pela culatra. TRICK-TRICK.

Mundaréu

EDSON LOBO

GRAND – FINALE A CARIOCA

Dois malas-cheias do interior, vieram ao Rio para tratar de importantes negócios e aproveitaram a oportunidade para quebrar um pouco da monotonia daquela vidinha de sempre do interior. Os dois ricaços estavam dispostos a se entregarem de corpo e alma a vida mundana da Cidade Maravilhosa. Planejaram freqüentar boates, bares e bons restaurantes, isso óbviamente em companhia de lindas mulheres, daquelas que aparecem na revista Play-Boy e outras do gênero. Pelo menos durante alguns dias estariam livres de suas mulheres carolas, com seus vestidos no meio da canela e que ainda usam combinação e sutien.

Eles estavam afim de ver as menininhas na onda do Topless, mulher nua mesmo, sem essa de trepar com a luz apagada e embaixo das cobertas. Os dois estavam de saco cheio do sexo por obrigação. Tinham que aproveitar enquanto ainda lhes restava tesão e não iam desperdiçá-lo com suas mulheres de casa. E demais diziam que as cariocas eram rarinhosas, sem preuonleitos e eram verdadeiras artistas na divina arte de fazer amor.

E foi pensando nessa vida maravilhosa que os dois desembarcaram no Rio com os bolsos abarrotados de dinheiro, querendo ir para Copacabana. No hotel em que se hospedaram, foram logo orientados pelo porteiro, que mediante a tradicional "estia", lhes deu algumas dicas. O dia na praia, deixou os ricaços mais assanhados que bode novo quando vê cavrita marram. Foi difícil para se controlarem. Pensaram até estarem sonhando com aquelas ninfetas metidas em biquinis tipo band-aid, (só tampa o talho). Mas era tudo verdade. Um deles pensou até em matar a mulher quando chegasse em casa. O outro sugeriu que passassem por mortos e não mais voltassem.

À noite, procuraram um restaurante para um bom jantar e depois, de acordo com a indicação do porteiro, rumaram para um bar especialista em encontro. Sentaram-se à mesa e pediram bebida, sendo atendidos de pronto pelo garçon. Bebericaram alguns minutos, até notarem que duas louras de fazer o Mro Abdala parar de mentir.

Houve a habitual troca de sorrisos e num piscar de olhos as duas mulheres já se sentavam com eles. Em dois minutos as mulheres já sabiam da condição financeira dos otários. E tome de beijoca. Uma delas sugeriu que fossem a uma boate. O convite foi aceito de pronto e lá se foram os quatro abraçadinhos. Sentaram a um canto do escuro salão e as meninas pediram logo uma garrafa de uisque. A noite parecia das mais animadas e os fisgados dançavam ao som de discoteque. Mau sabiam eles que estavam prestes a conhecer o outro lado da Cidade Maravilhosa.

Foi sugerido, finalmente, que a noite deveria terminar no aconchego de um apartamento. Era isso justamente que eles queriam e lá se foram sem maiores delongas. No ninho de amor a coisa se complicou. Quando os dois estavam completamente nus apareceram dois crioulos de armas nas mãos e fizeram a limpeza geral. Abraçados aos assaltantes as duas louras saíram dizendo:

— Lamentamos muito queridinhos, a noite foi maravilhosa, mas hoje foi dia dos meninos fuderem vocês.

Geração Dourada

CARLINHOS VALLE

INFLAÇÃO JÁ TÁ BOTANDO A JUVENTUDE NA LINHA

Negócio é o seguinte: nada como o sufoco econômico pra inspirar a moçada num batente. É, malandrinho, a filial aqui já tá ficando igual à matriz, nos lances de batalha. Eu explico, nos Estados Unidos, a coisa mais normal do mundo é se ver o garotão playboy, cheio de chinfra, aquele esperto, que fatura todas as gatas, quando chega as férias de verão, meter bronca num batente, mas batente do tipo garçon, lavador de pratos, faxineiro, frentista de posto de gasolina, sentiu né, um desempenho meio fora do status da moçada. E ninguém se envergonha não, que ter vergonha de trabalhar é doença de país subdesenvolvido. Assim, se fatura sempre um troco pra ajudar a mesada a sobreviver às férias, coisa difícil com a inflação à solta por aí. Depois de anos desse exemplo que nunca impressionou a cambada daqui, finalmente as artimanhas de um cara chamado Delfim, conseguiram o que os pais brasileiros esperavam a anos: Que a vadiagem fosse à luta, isto é que o pessoal jovem da Zona Sul do Rio, conhecidos como os maiores parasitas do planeta, abrisse mão de ficar modorrando ao sol das praias, e corresse atrás de um pixulé, pois mesmo a areia e o mar sendo grátis, quando chega à noite, fica esquisito pra quem estiver duro. Assim, tudo começou de mansinho, com um amigo meu chamado Guilherme, que abriu em Ipanema um restaurante de comida macrobiótica, e botou de garçonetes a fina flor do mulherio pop da época, aproveitando o embaio da novidade e do modismo. Brotos da sociedade que em casa tinham empregado até pra puxar a cadeira na hora de sentar, andando pra cima e pra baixo de bandeja na mão, atendendo à moçada meio hippie que freqüentava o lugar. Depois, agora já há pouco tempo, o pessoal acordou por tremendo mercado que são as areias cariocas no verão, com aquelas multidões sedentas e famintas, que só tinham pra consumir aqueles cachorro-quentes que parecem feitos de plásticos e a eterna coca-cola, e surgiram os primeiros ambulantes de comida integral, na praia, um lanche da pesada porque é mais saudável, realmente. Hoje em dia, os donos desse comércio são os mesmos garotões e garotonas que você vê dentro dágua surfando, ou voando com suas asas-delta ou então desfilando nas suas mini-tangas, é o maior barato, é como se tivessem socializado o ambulante da areia. E se vende de tudo, desde roupas, camisetas, biquinis, até frutas geladas, como melancia, abacaxi, laranja, a maior babel. Engraçado é que se há dois anos atrás, você falasse prum cara desses que ele ia ser camelô, ele te dava era porrada! Sinal dos tempos, xará. Bom, por hoje chega, depois eu falo mais, senão não dá tempo d'eu preparar as batidas especiais pra vender amanhã na porta do Garota de Ipanema, na hora da Banda passar. Tchau.

Alô Daisy

DAISY LUCIDI

O OURO DO BRASIL

Fala-se tanto sobre a nossa dívida externa. Eu nunca me assustei com isso, pois não há notícia de que algum país, em qualquer tempo, tenha sido fechado por não pagar as dívidas ou por falta de crédito.

Há ainda um outro detalhe: temos ouro em quase todo o território nacional. Há alguns dias a revista Manchete publicou uma reportagem pela qual, através de um estudo da Companhia de Pesquisa de Recursos Minerais, ficamos sabendo que há ouro em todos os Estados e territórios do Brasil, menos no Piauí, Pernambuco, Alagoas, Sergipe e Rio de Janeiro.

A Serra Pelada, por exemplo, no Estado do Pará, é hoje a maior reserva aurífera do Mundo — superior à Manuntal, da União Soviética, que produz 70 toneladas anuais. Serra Pelada está produzindo este ano, cerca de nove toneladas de ouro, mas a extração do minério é feita da forma mais primitiva, com 20.000 homens cavando com pás e picaretas e utilizando lavadores improvisados e rústicos.

Inadmissível é a dúvida que envolve essa riqueza que pagaria, sozinha, e com sobras, a famosa e tão falada dívida externa do Brasil. Ninguém sabe ainda se a exploração de Serra Pelada, deve ser feita pelo Governo, portanto, sob um regime estatal, ou por organizações privadas. E se está indeciso em face da modernização da exploração das jazidas, sob a alegação de que isso poderá acarretar o desemprego dos 20.000 garimpeiros. Não se teria pensado no aproveitamento desses garimpeiros como empregados da empresa que fosse criada? Sinceramente, está na hora desse assunto ser atacado. Acho que não devemos nem podemos deixar para amanhã o que se pode fazer hoje. Especialmente pelo fato de que esse ouro, pode ser a afirmação financeira do Brasil!

PICADINHO

Muito bonita a apresentação do diretor/ator Almir Telles (madeimosele, segundo o Vieira do Lamas), no último domingo no Presépio Direitos Humanos, no Largo do Machado. Almir participou do Encontro com o Povo, lendo os poemas homenageando os cearenses que emigraram, Terra Barbara de Jarbas de Carvalho e Rua de Robe, de Marilita Posoli, dois clássicos das poemálias nordestinas. * O ex-ator Ataualpa Frota que casou recentemente com a atriz Esmeralda Borges, estão muito felizes na sua residência em Bogotá. Eles estão esperando um herdeiro que já está no terceiro mês. Ataualpa é gerente da Varig no aeroporto da capital colombiana; e Esmeralda fez um enorme sucesso na peça O Desembestado, ao lado de Grande Otelo, Nelson Caruso e Rogéria. *** Ilciemar Nunes badalou muito neste final-de-ano. Passou festando na casa de Sérgio Cabral e família com muitos sambistas, Ivone e Arthur Laranjeiras, foi para o Morro da Urca e acabou com uma tremenda loura, tomando café num badalado hotel de Ipanema. Ele segue sábado para Teresópolis para ministrar o curso de teatro na Pró-Arte.

FALA O POVO

Com todo direito de reclamar, os serventuários do Estado do Rio de Janeiro, uns com quase 27 anos de serviço continuam ganhando cinco mil cruzeiros mensais. É um absurdo esta situação, pois um motorista de ônibus da CTC está ganhando 21 mil cruzeiros mais umas horas extras; e o cobrador 10 mil e 800 cruzeiros mensais. O serventuário que ganha cinco mil cruzeiros mensais está gastando em média 60 cruzeiros por dia em condução para ir ao trabalho. E para comer? E a sua família, até quando vai continuar passando fome? Está na hora das autoridades darem uma olhada nesta situação, pois a maioria dos serventuários do Estado está morrendo antes do tempo.

* * *

Se os atuais trens japoneses da Central do Brasil circulam numa imundicie danada, dá para se fazer uma idéia como anda a situação dos trens velhos que o povo carioca ainda agüenta. Os trens velhos estão com seus motores quebrados e não funcionam mais. Só funcionam com outra máquina empurrando as lacraias velhas. São mais de duas horas de viajem entre Campo Grande e Dom Pedro que o povo carioca é obrigado a agüentar sem nenhuma ventilação dentro das lacraias velhas. Outro grande problema são as viajens durante à noite que a iluminação dentro dos trens são precárias. Geralmente não acendem as iluminárias instaladas dentro dos vagões.

* * *

Outra reclamação dos trens japoneses são os ventiladores que nunca funcionaram. Afinal, se foi instalado para funcionar, o que é que estão fazendo os ventiladores que ficam parados, sem funcionamento? Com este calor não é fácil agüentar um tremendo calor que anda fazendo todos os dias pela manhã, com os trens completamente lotados. E o serviço de informação interna para indicar as paradas das estações? As únicas indicações das estações estão marcadas nas paredes das estações numa posição em que os passageiros sentados não têm visão das indicações. Portanto, os problemas dos trens da Central, continuam com total precariedade. Imaginem como anda a situação dos trens da Leopoldina?

EM RESUMO – NOVELAS

TV GLOBO – CANAL 4

20:10 — "CORAÇÃO ALADO"

Vivian aceita o pedido de Piero para se casar com ela. Karany é acusado e começa a se preparar para uma defesa. O vigia incrimina Karany na delegacia. Juca tenta levar Catucha para longe mas ela recusa e acaba participando do que há com seu pai. O detetive procura Karany em casa.

TV BANDEIRANTES – CANAL 7

11:00 — "CARA A CARA"

Na carta, Tarquinio toma conhecimento, também, de sua sentença de morte. Apavorado, Tarquinio telefona para Santa Edelmira e fica sabendo que o Prefeito e o Tabelião também receberam cartas anônimas. Fran e Tonho conversam sobre as suspeitas de que Sandro tenha sido assassinado e resolvem companhar o caso mais de perto. Regininha conta a Taty e a Natércia o que acontecera entre ela e Tonho. Ingrid e Fran vão a um leiloeiro para escolher algumas peças. Natércia pede a Orestes que despeça Tonho, mas ele se recusa devido a um pedido que lhe fora feito por um amigo muito importante. Tarquinio visita uma prima Isméria, e a convida para morar em sua casa.

19:55 — "UM HOMEM MUITO ESPECIAL"

Rafael e Berenice tentam salvar Drácula. Hannah manda Yolanda chamar um médico e diz a Rafael que tem certeza que ele não morrerá. Bóris e Alcina são levados para um hospital e são salvos. Marta diz para Luiz que Bóris e Alcina estão mortos. Drácula se recupera e conversa com Hannah. Berenice diz a Rafael que Drácula está salvo. Drácula comenta com Hannah que não é mais eterno e que somente não morreu porque Bóris sobreviveu ao tiro. Hannah comenta com Drácula que agora todos estão desamparados mas lhe promete que jamais revelará a ninguém o que ele lhe contara.

EM RESUMO – FILMES NA TV

TV GLOBO – CANAL 4

14:30 — "ROBIN HOOD, O INVENCIVEL" — Cor — 1960 — Direção: Terence Fisher — Elenco: Richard Greene, Peter Cushing, Richard Pasco, Sarah Branch, Niall MacGinnis, Edwin Richfield e Vanda Fodsell.

Ferido, um homem foge para a floresta de Sherwood, dominio de Robin Hood (Greene) e seus companheiros. Antes de morrer, revela uma conspiração para matar o Arcebispo de Canterbury. Robin enfrenta o conspirador: o Conde de Newark (Cushing).

21:10 — "VISÕES DA MORTE" — Cor — 1972 — Direção: Lee H. Katzin — 21:10 — "VISÕES DA MORTE" — Cor Elenco: Monte Markham, Telly Savalas, Bárbara Anderson, Lonny Chapman, Tim O'Connor e Richard Erdman.

Um professor univesitário (Markham) da cidade de Denver tem visões sobre uma pessoa que coloca bombas em vários prédios. Ele conta essas alucinações na policia, mas esta pensa que ele pode ser um louco perigoso.

23:20 — "TRÊS PALAVRINHAS" — Cor — 1950 Direção: Richard Thorpe — Elenco: Fred Asteire, Vera-Ellen, Red Skelton, Arlene Dahl, Keena Wynn, Galle Robbins, Gloria De Haven e Phil Regan.

Biografia da dupla de compositores americanos Bert Kalmar e Harry Ruby, da década de 20. Cantor e dançarino. Kalmar (Astaire), impedido de dançar devido a um acidente, torna-se letrista das canções compostas por Ruby (Skelton). A amizade e a carreira de sucessos da dupla são interrompidas quando Ruby se desentende com Kalmar por causa de sua paixão pela mágica e o beisebol.

TV BANDEIRANTES – CANAL 7

00:20 — "TRÊS DENTADAS NA MAÇÃ" — Cor — 1966 — Direção: Alvin Ganzer — Elenco: David Mc Callum, Sylva Koscyna, Tammy Grimes, Harvey Korman, Domenico Modugno, Aldo Fabrizzo, Riccardo Garrone, Mirella Maravidi, Claude Alliotti e Edra Gale.

Um americano (Mc Callum) que trabalha como guia turistico em transportes rodoviários pela Itália, entra certo dia casualmente em um cassino de Veneza. Ganha uma fortuna, e sua vida transforma-se da noite para o dia.

TV STUDIOS – CANAL 11

21:00 — "O CRUZEIRO DO TERROR" — Cor — Direção: Bruce Kessler — Elenco: Ray Milland, Hugh O'Brian, John Forsythe e Marshall Thompson.

Um arqueólogo embarca num cruzeiro maritimo ao México, onde espera encontrar provas de que os egipcios estiveram naquela região 2 000 anos antes. No meio de suas pesquisas descobre um sarcófago que traz para bordo estranhos maleficios.

PROGRAMAÇÃO NA TV

TV GLOBO – CANAL 4

07:00 — Telecurso Segundo Grau — Educativo
07:15 — Ginástica — Educativo
07:45 — Telecurso Segundo Grau (Reprise) — Educativo
08:00 — Sitio do Picapau Amarelo — "A Rainha das Abelhas" (Reprise) — Seriado infantil
08:30 — TV Mulher — Feminino
12:00 — Globo Cor Especial — "O Homem Aranha" e "Cachorro Quente" — Desenhos
13:00 — Globo Esporte — Noticiário esportivo
13:15 — Hoje — Telejornal
13:50 — Vale a Pena Ver de Novo — "A Sucessora" (Reprise) — Novela
14:30 — Festival de Férias — "Robin Hood, o Invencivel" — Longametragem
16:30 — Sessão Aventura — "Batman" — Seriado em desenho
17:00 — Show das Cinco — "Popeye", "Pernalonga" e "Tom & Jerry" — Desenhos
17:25 — Globinho — Jornalistico infantil
17:30 — Sitio do Picapau Amarelo — "A Rainha das Abelhas" — Seriado infantil
18:00 — As Três Marias — Novela
18:50 — Jornal das Sete — Telejornal
19:00 — Plumas e Paetês — Novela
19:50 — Jornal Nacional — Telejornal
20:10 — Coração Alado — Novela
21:10 — Première — "Visões da Morte" — Longametragem
22:10 — Duas Vidas (Reprise) — Novela
23:10 — Jornal da Globo — Telejornal
23:20 — Cine Música — "Três Palavrinhas" — Longametragem

TV BANDEIRANTES – CANAL 7

08:30 — O Despertar da Fé — Religioso
09:00 — O Poder da Fé — Religioso
09:20 — Mary Tyler Moore — Seriado
09:50 — Emergência — Seriado
10:50 — Cara a Cara (Reprise) — Novela
11:45 — Discomania — Musical
12:15 — Bandeirantes Esporte — Noticiário esportivo
12:30 — Primeira Edição — Telejornal
13:00 — Programa Edna Savaget — Atrações femininas
14:00 — Aqui e Agora — Utilidade Pública e Serviços
17:55 — Atenção — Noticiário local
18:00 — O Meu Pé de Laranja Lima — Novela
18:50 — Atenção — Noticiário local
18:55 — Dulcinéa Vai à Guerra — Novela
19:50 — Atenção — Noticiário local
19:55 — Um Homem Muito Especial — Novela
20:50 — Jornal Bandeirantes — Telejornal
21:10 — Mundialito Ao Vivo — Boletim Informativo
21:15 — Moacir Franco Show — Música e Humor
23:15 — Atenção — Noticiário local
23:20 — Mannix — "Um Jogo de Sombras" — Seriado
00:20 — Cinema na Madrugada — "Três Dentadas na Maçã" — Longametragem

OBS.: As 14:30, 15:00, 15:30, 16:00, . . 16:30, 17:00 e 23:05 será apresentado o "Plantão Bandeirantes / MV1", boletim informativo de cinco minutos com os resultados e comentários das provas de Estudos Sociais do Cesgranrio.

TV STUDIOS – CANAL 11

07:45 — Ginástica — Educativo
08:15 — Cozinhando Com Arte — Educativo
08:30 — Papa-Léguas — Desenho
09:00 — Bozo — Humoristico infantil
09:30 — Os Caçadores de Fantasmas — Desenho
10:00 — Super Robin Hood — Desenho
10:30 — Smokey, o Guarda Legal — Desenho
11:00 — A Turma do Picapau — Desenho
11:30 — Popeye — Desenho
12:00 — Bozo (Reprise) — Humoristico infantil
12:30 — Magulla, o Gorila — Desenho
13:00 — O Elo Perdido — Seriado
13:30 — Jonny Quest — Desenho
14:00 — O Povo na TV — Jornalistico
18:45 — Chips — "O Sheik" — Seriado
19:45 — O Picapau — Desenho
20:00 — Sessão Bangue-Bangue — O Defensor dos Bandidos — "Mil Pés de Profundidade" — Seriado
21:00 — Sessão das Nove Premiada — "O Cruzeiro do Terror" — Longametragem
23:000 — Barnaby Jones — "Assassinato em 1.º Grau" — Seriado
24:00 — Jornal da Noite — Telejornal

A residência da poupança.
Caderneta de Poupança
RESIDÊNCIA

O que se passa na TV

Mônica Vianna

★ Na próxima semana terminarão as gravações de "Um Homem Muito Especial", novela das oito da Bandeirantes que está sendo dirigida por Atilio Riccó. Assim que terminarem estas gravações, Atilio seguirá para Salvador, onde assumirá a co-direção, ao lado de David José, de "Rosa Baiana", próxima novela das oito da emissora, que estreará no dia dois de fevereiro e que marcará a volta de Nancy Wanderley (Foto), afastada a dezesseis anos do video.

☆ **Quem também está voltando à televisão é Renato Corte Real. Há quatro anos que ele não faz participação fixa em nenhum programa e agora será uma das principais atrações de "Motel da Barra", que será apresentado pela TVS-RJ e TV Record-SP.**

★ Aliás, para este programa Silvio Santos contratou também Nélia Paula e está em contato com Berta Loran, que pediu demissão da Rede Globo. O "Piloto" deste programa já foi gravado e, se for aprovado por Silvio Santos, estreará ainda, na segunda quinzena de janeiro.

☆ **Já que estamos falando em humoristicos, foi realizada esta semana a primeira reunião de Jô Soares com a equipe de criação de seu programa, "Viva o Gordo", que, com direção de Cécil Thiré, estreará com a nova programação da Globo para oitenta e um. A estréia de "Viva o Gordo" está prevista para o dia cinco de março, primeira quinta-feira do mês.**

★ Foi gravada ontem em São Paulo, a entrevista que irá ao ar neste domingo, às dez da noite, pela Bandeirantes, em "Canal Livre", programa que tem direção de Fernando Barbosa Lima e participação fixa de Roberto D'Ávila, como apresentador. O entrevistado foi o senador paulista do PMDB Franco Montoro, e, como entrevistadores Rui Castro, Mino Carta, Mauro Salles, Roberto Dualibi, Luiz Carlos Bresser e Flávio Rangel.

☆ **Será na próxima segunda-feira, na Rede Globo de Televisão a primeira reunião do elenco de "Quadrilha", próxima novela das oito da Globo que tem estréia prevista para março e cujas gravações serão iniciadas ainda este mês. Desta reunião participarão além do autor Manoel Carlos e dos diretores Roberto Talma e Paulo Ubiratan, todos os atores do elenco. Tony Ramos viverá dois papéis nesta história, que marcará a volta às novelas de Fernanda Montenegro (Foto), que não faz televisão desde "Cara a Cara" primeira novela da Bandeirantes.**

★ Quem viajou esta semana para Salvador foi Sorensen, figurinista da Divisão de Novelas da Bandeirantes. Na capital baiana ele assumiu a direção de arte de "Rosa Baiana", próxima novela das oito da emissora.

☆ **A Rede Globo está fazendo de tudo para perder a audiência que sempre possuiu na faixa das nove da noite, às segunda-feiras. Há muito tempo que o "Planeta dos Homens" deixou de ser aquele programa engraçado que era, disparadamente, o melhor humoristico da televisão brasileira. Agora que o programa está de férias a Globo colocou em seu horário uma das piores Séries produzidas nos Estados Unidos, "Um Homem Chamado Sloane". Uma das coisas que mais me fazem passar o tempo na televisão são esses tipos de Séries. Entretanto, esta é tão ruim que depois de cinco minutos já estou com vontade de mudar de Canal.**

★ Silvio Santos está enfrentando um dilema: não sabe se promove a festa de entrega de seu "Troféu Imprensa" no Teatro Municipal do Rio ou no Ginásio Presidente Médici, em Brasília. Acho que com o número de injustiças que foram cometidas ele poderia fazer a entrega pelo correio que ninguém iria notar a diferença. Algumas destas injustiças: Dercy Gonçalves dividir o prêmio de "Melhor Atriz" com Dina Sfat. Dercy foi, disparada a melhor do ano, sendo que Dina fez novelas apenas nos primeiros meses do ano, e mesmo assim, numa interpretação muito abaixo de seu talento. Jardel Filho ganhou como "Melhor Ator". Muito melhor que ele esteve Cláudio Cavalcanti em "Água Viva". "Canal Livre" é atualmente o melhor programa de nossa televisão e, na "votação" do Júri de Silvio Santos ele perdeu até mesmo para "O Povo na TV" e com um detalhe, no item "Melhor Jornalistico", pois o de "Melhor Programa", como não poderia deixar de ser, foi o do próprio Silvio Santos. Afinal, quem estava promovendo o troféu?

☆ **Uma notícia que dou com muita tristeza. Amanhã, às nove da noite, Alcione, uma das mais ferrenhas defensoras da Música Popular Brasileira se despede, com seu "Alerta Geral" da Rede Globo. Este programa, sem sombra de dúvidas, foi o grande responsável pelo tremendo impulso que a MPB teve nos últimos anos, com o surgimento de várias casas noturnas com música ao vivo. Agora a MPB terá como reduto exclusivo para sua defesa na televisão, apenas o "Rio Dá Samba", comandado por João Roberto Kelly aos sábados, à tarde, na Bandeirantes. Eu acho que a Globo deveria continuar com o "Alerta" nos mesmos moldes que a "Marrom" o tem apresentado, pois assim a valorização do músico brasileiro estará garantida**

Bastidores da TV

FERNANDO MORENO

ANTÔNIO GUERREIRO TROCOU POTRAS PELA MULA MANCA DA SANDRA BRÉA

— Encontro o querido Fernando Eiras e ele conta-me que seu réveillon foi maravilhoso, ao lado do casal Vanda e Edú Lobo e do mestre mui amado Milton Nascimento. Fernandinho prepara-se para voltar às novelas em 81.

— // —

— Domingo, estréia a nova roupagem dessa coluna, muito mais venenosa e muito mais bonita. Aguardem...

— // —

— A mais nova rainha da ponte-aérea chama-se Solange Teodoro. a menina vai a São Paulo no minimo três vezes por semana. Vai ser apaixonada pelo marido assim na conchichina.

— // —

— Num réveillon de casa de artista foi jogado um bolo de notas de mil pela janela, exatamente à meia-noite. A festa era no oitavo andar e tinha artista que foi da TV Tupi descendo pela escada, para ver se conseguia pegar um barãozinho.

— // —

— Quem anda uma arara com a astrologia é meu irmãozinho Edson Pinto. Ao ouvir seu horóscopo anual descobriu que o ano não seria dos melhores. Em contra-partida sua esposa, Elisa, terá um ano glorioso.

— // —

— A moda do futebol pegou mesmo. Artistas, técnicos, jornalistas e outros, estão criando seus times. O último foi o Terrivel Futebol Clube e tem em seu plantel as seguintes figuras: Paulo Guarniere, João Paulo Adour (acho que ele deveria ser massagista, enfim), Pedrinho Aguinaga, Sidney Magal, Roberto Livi, Tarcisio Meira Filho, Antônio Fagundes, Nelson Rubens, Perry Salles, Marco Heleno Vieira e Antônio Fonzar. O técnico é o Paulo Ubiratan. Agüentar quem há de?

— // —

— Por falar nisso a primeira partida do "Terrivel" será contra os "Cabeças Feitas" formado por Edson Celulare, Haroldo Botta, Ricardo Zambelli, Toni Ferreira, Fábio Junqueira, Diogo Vilela, Mário Gomes, Danton Jardim, Mário Cardoso, José Carlos Sanches e Cláudio Savicto. Os técnicos são Moacir Deriquem e Paulo Varelli, o juiz que apitará a peleja será o famoso "hepatite crônica" Fábio Jr. A torcida tem o comando da Bicha da Globo. Estaremos.

— // —

— Só queria saber por que a querida Janete Clair deu exclusividade aos fotógrafos do Globo em sua festinha de réveillon. A querida escritora esqueceu que toda imprensa é importante. Outro que também barrou os profissionais do click foi o Juca Chaves. Preciso descobrir as razões.

— Uma deslavada porcaria a escolha do Troféu Imprensa do senhor Silvio Santos. Desde quando Elke ou Pedro de Lara são os melhores jurados de televisão? O pior é que ele quase compromete uma porção de jornalistas importantes que pintou no pedaço. Quando será que o Abravanel vai tomar jeito?

— // —

— Está dando confusão as férias coletivas nos núcleos de novelas da Globo. Os imbecis do Talma e do Ubiratan perderam o ritmo e estão gravando tudo errado. Bom Bonifácio (o homem dos queijos e vinhos) está uma fera. E o que é pior, com toda razão.

— // —

— O namoro da Sandra Bréa com Antônio Guerreiro já é motivo de deboche nos meios artisticos dessa cidade. Após namorar grandes "potras", o fotógrafo resolveu colocar um estrupicio em sua vida. Dizem os mais chegados do rapaz que é desgosto brabo, também acho.

— // —

— Vou indo, lembrando a vocês que a partir de domingo muita novidade nessa coluna. Todos irão curtir, aguardem-me...

— O pior relação-públicas do País, Troféu Babaca 80, Marco Heleno Vieira. O rapaz é aquele que tem verdadeira fixação pelo Ibraim Sued.

Anoite é o espetáculo

EFE PINTO

A presença de Vinícius no João Caetano

Vai estrear no próximo dia 15, no Teatro João Caetano, para uma temporada de três semanas, com direção de Celso Nunes, **A Presença de Vinicius**, com Renato Borghi, Sérgio Mamberti e Othon Bastos, da cantora Rosa Maria e da bailarina Juliana Carneiro da Cunha. A direção musical é de Paulo Herculano e o roteiro de Othon Bastos. O musical reúne os trabalhos de Vinicius de Moraes.

★

No final desta semana, de sexta a domingo, na Casa do Estudante Universitário, será realizado o Encontro Estadual de Teatro Amador, que terá também o caráter de Assembléia-Geral da Federação de Teatro Independente do Estado do Rio de Janeiro. Na ocasião, serão escolhidos os delegados que representarão a Fetierj no Congresso Brasileiro de Teatro Amador, que será realizado de 30 deste mês a 1.º de fevereiro, em São Paulo.

★

Depois de dois anos ausente dos palcos cariocas, Milton Nascimento, volta para se apresentar no próximo dia 17, em única récita, no Rio-Center. O show do cantor e compositor faz parte de uma excursão que vem fazendo por todo o Brasil e os organizadores esperam um grande público.

No Teatro Aliança Francesa de Botafogo continua em cartaz a peça de Albert Comuns, traduzida por Jacqueline Laurence, **Os Justos**, com direção de Etienne Le Meur. No elenco, estão Ana Lúcia Bruce, Paulo Dalcol, Richard Roux, Pierre Astrié e Helber Rangel. A peça entra em cena no palco da Rua Muniz Barreto, de quarta a sábado, às 21h30m e aos domingos, às 19 horas.

★

Permanece no palco do Teatro Copacabana a comédia de João Bittencourt, O Sr. É Quem?, dirigida pelo autor e tendo no elenco Jorge Dória, Eicio Romar, Margot Mello e José Santos. A peça está de quarta a sexta-feira, às 21h30m, com duas sessões aos sábados às 20 horas e 22h30m, aos domingos às 18h e 21h30m e ainda uma vesperal às quintas-feiras, às 17 horas.

★

O elepê de Jô Soares, impróprio para menores de 18 ano, chega-nos e ali tivemos a oportunidade de ouvir todo o show do gordo e outros monólogos do competente Jô, que acaba de ser escolhido, juntamente com Chico Anisio, o melhor cômico do ano que passou e que vai receber o Troféu Imprensa.

Dois novos shows estão sendo apresentados na boate Dominó, sob a direção do Iang. Os irmãos Pimenta contrataram novas mulheres para aqueles espetáculos, que além de eróticos, estão na base do carnaval que se aproxima e com um elenco muito bom, tendo à frente a bailarina e coreografa Tatiana, o cômico César Montenegro e muitas menininhas fazendo **strip-tease**.

Horóscopo

STELLA WILDER

PARA OS QUE NASCERAM NESTA DATA — São pessoas dotadas de uma personalidade altamente contraditória. Os que pensam que as conhecem bem um dia, no outro dia parece que estão lidando com estranhos. São imprevisíveis em termos de comportamento e atitudes, desconcertando aqueles que com elas convivem. Suas reações emocionais costumam ser muito fortes e intensas, por vezes assustando os outros. Para aproveitar integralmente seus talentos, no entanto, precisam aprender a controlar um pouco o seu temperamento, pois podem, num momento de emoção, destruir tudo aquilo que levaram muito tempo para construir. São pessoas que dão muita importância à opinião dos outros, embora não comprometam seus princípios só para agradá-los. Acima de tudo, dão valor à opinião que têm de si próprias. Quando estão satisfeitas com suas próprias decisões e seu desempenho, ficam satisfeitas com a vida em geral.

• • •

ARIES (21 de março a 19 de abril) — Aceite os amigos como são, sem exagerar seus defeitos nem qualidades. Dia excepcionalmente alegre com boa companhia.

TOURO (20 de abril a 20 de maio) — Use seu charme livremente e demonstre seus conhecimentos nos assuntos de que entende. Sua companhia será apreciada.

GEMEOS (21 de maio a 20 de junho) — Aceite a decisão da maioria, mesmo que não seja inteiramente do seu agrado. Leia um bom livro ou veja um bom filme.

CANCER (21 de junho a 22 de julho) — Empenhe-se num esforço sincero para desfazer tensões entre pessoas de gerações diferentes. Um pouco de boa vontade será o bastante.

LEÃO (23 de julho a 22 de agosto) — Manhã movimentada bem confusa em que você acabará por não fazer nada do que planejava. Reorganize suas atividades.

VIRGEM (23 de agosto a 22 de setembro) — O seu senso de humor lhe permitirá superar um pequeno contratempo. Sugestões de crianças podem ser bem aproveitadas.

LIBRA (23 de setembro a 22 de outubro) — Não fique parado o dia inteiro, sem fazer nada. Procure a companhia de pessoas para inventar um programa diferente.

ESCORPIÃO (23 de outubro a 21 de novembro) — Aproveite uma oportunidade para ajudar uma pessoa querida. Seja mais tolerante com pessoas que não pensam como você.

SAGITÁRIO (22 de novembro a 21 de dezembro) — Não se atrase para um compromisso importante para não causar má impressão. Amizade evolui para algo mais profundo.

CAPRICÓRNIO (22 de dezembro a 19 de janeiro) — Sua franqueza pode causar ressentimentos entre as pessoas mais suscetíveis. Pense um pouco antes de falar.

AQUÁRIO (20 de janeiro a 18 de fevereiro) — Seu prestígio pode aumentar com uma demonstração de generosidade. Uma intriga ameaça estragar a harmonia no lar.

PEIXES (19 de fevereiro a 20 de março) — Divergência de opiniões ameaça degenerar em discussão: dependerá de você evitá-la. Seja prudente ao percorrer caminhos novos.

Cruzadas

AFONSO NOGUEIRA

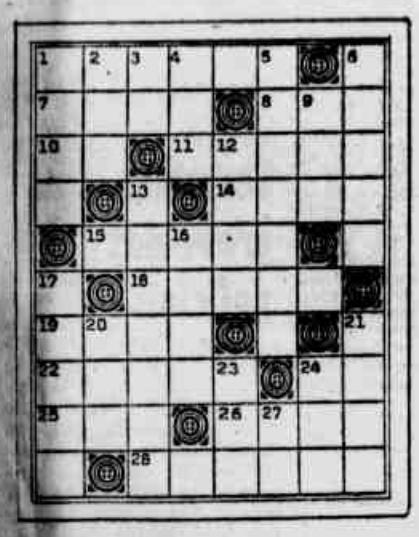

HORIZONTAIS: 1. Engano dos sentidos ou da inteligência; 7. Assunto; 8. Casal; 10. A segunda das terminações verbais; 11. Homem ligado a outra pessoa por laços de amizade; 14. Corcôvo do cavalo (pl.); 15. Terminada em ponta; 18. (Náut.) abertura por onde os mastros dos navios vão assentar na carlinga; 19. (Brás.) Varerdor de ruas; 22. Espécie de amaranto; 24. Esquadrão; 25. Retórica (abrev.); 26. Geração; 28. Tornar oval.

VERTICAIS: 1. (Lat.) Da mesma forma; 2. Estudar; 3. Qualquer; 4. (Bras.) O mesmo que saguiguaçu; 5. Lauto; 6. Cheio de ira; 9. Comandante turco; 12. Aquele que não têm fala; 13. Que não envelhece; 16. Unificar; 17. (Bras.) Canoa pequena e esguia, feita de casca de árvore; 20. Cem metros quadrados; 21. Má sorte; 23. Constelação boreal; 24. Mulato alvacento; 27. Sigla do Estado de Alagoas.

SOLUÇÃO DO NÚMERO ANTERIOR

HORIZONTAIS: 1. Contra; 6. Fase; 7. [illegible]; 9. El; 10. Tirar; 12. Cos; 13. Re; 14. Oca; 16. Log.; 18. Upa; 20. Boi; 22. S.S.; 23. Mas; 25. Atual; 27. Ir; 28. Lar; 29. Goma; 31. Ramoso.

VERTICAIS: 1. Cal; 2. Os; 3. Neto; 4. Rio; 5. margo; 6. Feio; 8. Are; 11. Isl.; 12. Cap.; 15. Custar; 17. Obs.; 19. Ama; 21. Iara; 22. Sal; 24. Algo; 26. Ura; 27. Imo; 30. Os.

Bzzzzzzz

*** Virou moda a piscina da casa do casal Ricardo e Suely Stambowsky, muitos colunistas e deslumbrados usufruem da bela e relaxante mordomia.

*** Os acessos de estrelismo do Chiquinho Scarpa andam irritando a quantos convivem com ele. Agora ele cismou que só senta em avião sozinho e em banco de três, o único problema é que ele só compra uma passagem.

*** Hélio Fraga fazendo altas compras nas boutiques de Ipanema, declara aos amigos que esse é o ano do bom gosto. Helinho está impossível.

*** Causou grande alvoroço a lista dos homens charmosos de Reynaldo Loy, houve rapazes fazendo promessa e procurando sair na lista. O Edson Celulare apesar de louríssimo, entrou.

*** Começa dia 13 no Hotel Nacional, a "Feira do Couro", uma das mais tradicionais promoções dessa cidade. Artistas do mundo inteiro dizendo presença.

*** Suely Franco em altos vôos na preparação do jantar íntimo em homenagem ao niver de seu Celso, que acontece dia 21 desse ensolarado janeiro.

*** Domingo passado movimentado para o casal Grazia e José Geraldo Celentano. Almoço na piscina do Copa, onde se via paulistas por todas as mesas, e jantar no Alvaro's. Esse é sem dúvida um casal quality.

*** Acontece amanhã no Bangu Atlético Clube entrega do Troféu John Lennon, destaques 80.

Dólares...

União Soviética é o país que mais gasta em armas, ultrapassando os Estados Unidos em quase 50%, segundo o relatório de fim de ano da Agência de Desarmamento e Controle de Armas dos Estados Unidos — "Gastos militares mundiais". O relatório aponta também o Brasil e Israel como os dois maiores exportadores de armas do Terceiro Mundo. Em 1978 — o período mais recente que pode ser estudado com alguma precisão — os gastos mundiais de armas chegaram a 480 bilhões de dólares.

Irio Informal

Ball Masqué

Dia 23 de fevereiro, abrindo o carnaval carioca, no elegante Special, para duzentos colunáveis da alta roda. Promoção deste colunista.

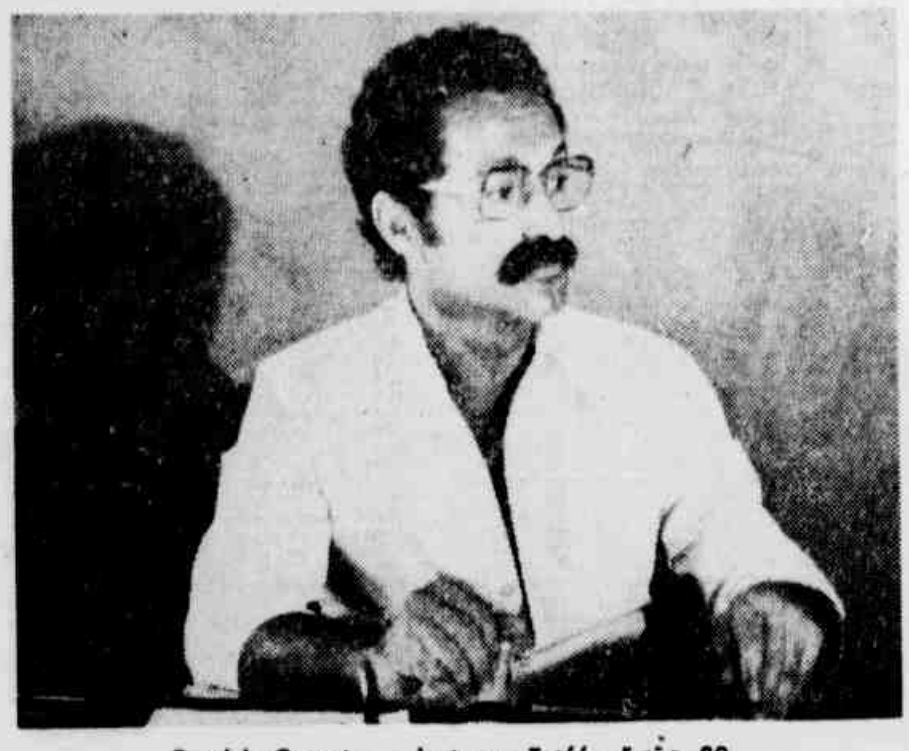

Rogério Carrato — destaque Troféu Fusão 80

Governador do Paraná Ney Braga cumprimentando Sérgio Buffara em recente acontecimento nos salões do Rio sempre Janeiro

Caderninho Azul

Confirmada para 15 de março a apresentação do grupo musicalista Queen, no Maracanãzinho, com certeza.

* O mundo "bent" dessa cidade louca e divertida, atônita e contrita, espera que apareça junto com a atriz Brookie Shields neste carnaval 81, também o ator Christopher Atkins, protagonistas do filme "Lagoa Azul" que está atraindo verdadeiras multidões ao Art-Copacabana. "Bent" é a nova denominação dos gays.

* Termina nesse dia 11 a temporada de "Cauby, Cauby", que assisti no dia de estréia no Golden Room. Jorge Ben, que está em chegança from Paris, entrará a seguir em cena "comme il faut".

* Foi sucesso em altos vôos a vernissage de fotos da artista Beatriz Schiller sob o tema "Tensões e Distensões", acontecida ou course na galeria Estampa.

* O verão carioca/81 é sempre uma festa constante.

Brava Gente

* David Nigri e José Martinelli aclitaram o final de semana em Búzios. Gatões espertos e saudáveis.

* A sempre doce Cristina Brasil, preparando em alto estilo noivado com o alegre Pedrinho Vieira. Será sem dúvida o primeiro grande acontecimento do ano.

* A "Pulga" surgiu, como sempre ridícula, no Chez Castel à procura da bonita Beth Duncan. A gatonauta não quer ver a "Pulga" de jeito nenhum, já comprou até aerosol contra insetos.

* O casal quality Ediane e Ricardo Canfora, reunindo great grupo no imenso apartamento das Laranjeiras.

* Corações abalados, amizades correndo sérios riscos, tudo por disputa ao gato Sérgio Telles. Depois conto os nomes.

* Acabou o amor entre o sempre Ricardo Portas e Vivi Vivas, a menina volta para o outro lado da ponte.

Geração Colorida

— Fim de semana em Búzios foi dos melhores, vejamos:

* Sérgio Buffara hospedou em sua mansão Ricardo Conchas, cônsul-geral do Chile e Roberto Tardin. A bela mansão do Buffara fica na Armação.

* Já na Ferradura, o sucesso foi a casa de Denis Maia, que recebeu gatões e gatonautas cariocas.

* Ainda se comenta por lá o réveillon na praia da Azedinha, na casa do industrial Luis Reis, um grupo de franceses fez a festa. Tudo sob o comando do querido José Paulo.

* A boite "La Tortuga", que fica na Pousada dos Ibiscos é a grande atração de Búzios. Direção do sempre Bernard de Castejá.

* Para impedir que o final de semana fosse perfeito, apareceram os bicões, Gatas, Gatos, bente e tudo mais, faziam qualquer negócio por uma dormida. Muita gente famosa foi vista pedindo pousada nas belas mansões buzianas.

Telefonemas Caros!

Senador José Sarney ficou em primeiro lugar entre os que mais gastaram em contas telefônicas no Senado Federal, entre março e novembro deste ano. Total de gastos, além do previsto, com telefones, neste período, foi de Cr$ 31 milhões. Cinco senadores gastaram, cada um, Cr$ 1 milhão; 15 ultrapassaram os Cr$ 600 mil; e 38, mais de 400 mil.

Samba & outras coisas

WALDINAR RANULPHO

Boa hora para se conferir os Bois-com-Abóbora de 81

Uma excelente ocasião para o carioca comparar a qualidade poético-musical dos sambas-enredo de hoje com os de antes de 1968, está no elepê recentemente lançado pela RCA, na voz de Martinho da Vila. Como diria o meu amigo Lilico, o disco é uma "paulada na moleira". Os pagodes, selecionados pelo próprio Martinho da Vila, reúnem carnavais de várias escolas de samba e faz recordar grandes compositores, alguns deles, como o Silas de Oliveira, até hoje incapaz de ser superado por sambistas que, milagrosamente conseguiram faturar sucesso e grana que as grandes obras do Silas não chegaram a conhecer quando ele ainda vivia.

O disco do Martinho deve ser conferido por muita gente que anda por aí vomitando besteiras, chegando a dizer que as escolas de samba evoluiram assustadoramente — o que não deixa de ser verdade, no sentido de malhação — como se escola de samba fosse apenas o visual que os cartolas mandam para a Marquês de Sapucaí. Resultado: o visual — que nada tem a ver com o samba — tornou-se o ponto alto da escola, enquanto que os sambas-enredo, cada dia que passa, tornam-se verdadeiros bois-com-abobora.

Por que já não se faz mais sambas-enredo como antigamente?

Muito simples meu sinhô. Simplesmente porque a maioria dos sambas-enredo que mandam para os desfiles não são feitos apenas pelos sambistas. Os intelectuais (?), segundo Joãozinho Trinta, os homens que gostam da miséria, se intrujam como co-autores dos pagodes.

Se alguém pretende me contestar, que antes passe uma vista nos bagulhos que foram lançados pelas escolas do Grupo I-A para o Carnaval de 1981 e façam um paralelo com os sambas-enredo que foram lançados de 1968 para trás e, agora, reunidos num elepê e despachados por Martinho da Vila.

Por acaso, dentre os dez sambas de 1981 existe algum que se compare com Sublime Pergaminho, de Zéca Melodia-Nilton Russo-Carlinhos Madrugada, feito para o carnaval de 1968 da Unidos de Lucas?

Quem, depois da morte de Silas de Oliveira conseguiu fazer um samba-enredo igual ao Cinco Bailes na História do Rio?

Todo o meu respeito à D. Ivone Lara e ao Bacalhau, citados como parceiros do Silas na feitura do samba. Longe de mim duvidar da capacidade dos dois como compositores. Mas, por mais força que qualquer um pretenda fazer, não conseguirá extrair do pagode a identidade do Silas com a composição. O mesmo ocorre com Heróis da Liberdade, que trás o Silas como parceiro de Mano Décio.

No duro mesmo, o que eu quero dizer é que, a pobreza poético-musical que se observa nos sambas-enredo de hoje é de estarrecer. Pior ainda, quando se sabe que, muitos dos atuais compositores já fizeram coisas boas no passado. Daí a se pensar: o que estará atuando, negativamente, nas cucas desses poetas populares?

Quem sabe não sejam os tais intelectuais?

É por essas e outras que vocês não devem deixar de ver o espetáculo que terá estréia na terça-feira, dia 13, no Teatro João Caetano, quando Martinho da Vila estará castigando o seu espetáculo denominado Samba Enredo, ocasião em que apresentará as músicas que formam o seu novo elepê da RCA. Confiram o pagode e depois me contestem.

As grandes atrações dos ensaios das escolas de samba são as passistas, o mestre-sala e a porta-bandeira e o ritmitas da Ala da Bateria. Pena que hoje já não se encontre com a mema freqüência de antigamente, exímias passistas dando os seus recados para o público que vai às quadras. Ainda assim a animação é geral e, vez por outra surge uma passista como a Roxinha (foto) do Salgueiro que nestes últimos anos tem se ausentado dos ensaios da sua escola. Por onde andará a fabulosa sambista ?

Notas & Avisos

22.ª VARA CIVEL

Edital de intimação, com o prazo de 20 dias, na forma abaixo: O doutor Pedro Fernando Ligiero — Juiz Titular da 22.ª Vara Cível do Rio de Janeiro, Capital, faz saber aos que o presente edital virem ou dele conhecimento tiverem, expedido nos autos de ANULAÇÃO DE TITULOS requerida por LUCIANO LOJA KROPF, figurando como requeridos, Distribuidora de Títulos e Valores Mobiliários Lar Brasileiro S.A., e Banco Nacional de Investimentos S.A. que, pelo presente, se faz a intimação dos possíveis detentores das Letras de Câmbio n.ºs 79-5.005376-8 e 80-2.061150 a 118-4, no valor de Cr$ 56.678,00, e Certificado de Depósito Bancário n.º 884021/543136/001 no valor de Cr$ 30.000,00, para que não negociem os aludidos títulos, que se encontram extraviados, ou apresentem a defesa que tiverem, no prazo da lei, pena de revelia, cientes de que este Juízo funciona na Avenida Erasmo Braga n.º 115/2.º andar, Palácio da Justiça Rio de Janeiro, 29 de dezembro de 1980. (a) Ayrton Rodrigues Torres, esc. Subst.º fiz datilografar e subscrevo. (a) Pedro Fernando Ligiero Juiz de Direito. — FE.

2.ª VARA DA FAZENDA PUBLICA

EDITAL COM O PRAZO DE DEZ DIAS. CONHECIMENTO DE TERCEIROS INTERESSADO NO(S) IMOVEL(EIS) DA AVENIDA SUBURBANA n.º 6279 antigo 1961, de PROPRIEDADE DE SONIA FERREIRA DE MOURA E S/M SIDNEY ALVES DE MOURA; ZILDA DE FREITAS FERREIRA; YEDDA DE FREITAS FERREIRA; YARA MARIA DE FREITAS FERREIRA; SERGIO AMERICO DE FREITAS FERREIRA E NILZA FERREIRA PELUSO, NA FORMA ABAIXO: O DOUTOR EDUARDO MAYR JUIZ DE DIREITO EM EXERCICIO DA SEGUNDA VARA DA FAZENDA PUBLICA ESTADUAL. FAZ SABER, aos que o presente Edital com o prazo de dez dias virem ou dele conhecimento tiverem que por este Juízo e Cartório tramitam uns autos de DESAPROPRIAÇÃO em que é expropriante MUNICIPIO DO RIO DE JANEIRO e Expropriado(s) acima referidos, tendo por objeto o imóvel(eis) da Avenida Suburbana nº 6.279 antigo 1.961. E como queira(am) o(s) Expropriador(es) promoverem(em) o levantamento de Cr$ 1.865.874,00 (Hum milhão oitocentos e sessenta e cinco mil oitocentos e setenta e quatro cruzeiros), requereu(ram) a este Juízo deferir a expedição do presente edital com o teor do qual ficam cientificados os terceiros interessados em dito imóvel(eis) para alegarem(em) o que fôr de direito, no prazo legal, cientes, outrossim de que este Juízo e Cartório funcionam à Av. Erasmo Braga nº 115 — 1.º andar. Dado e passado nesta Cidade do Rio de Janeiro, aos 5-1-1981. Eu, (RONALDO DA ROSA LOMBA), escrevente auxiliar, datilografei, e Eu (ELIAS SAUD), escrivão substituto subscrevo no impedimento ocasional do escrivão titular. O JUIZ: EDUARDO MAYR. TE

QUARTA VARA CIVEL

Edital de citação com o prazo de vinte (20) dias à MARIA DA CONCEIÇÃO GODINHO DE SÁ, extraído dos autos da ação Ordinária proposta por MANOEL DA CONCEIÇÃO e sua mulher EDUIZA MARIA ARRUDA DA CONCEIÇÃO, na forma abaixo. O Doutor JOÃO WEHBI DIB, Juiz de Direito da Quarta Vara Cível da Comarca da Capital do Estado do Rio de Janeiro, FAZ SABER, aos que o presente Edital de citação com o prazo de vinte (20) dias, virem ou dele conhecimento tiverem e interessar possa, especialmente à MARIA DA CONCEIÇÃO GODINHO DE SÁ e o marido ANTONIO JOSÉ DE SÁ, que estão em local incerto e não sabido, de que por este Juízo e Cartório em 07 de novembro de 1980, por intermédio do 1º Ofício de Distribuidor, foi distribuída uma ação Ordinária proposta por MANOEL DA CONCEIÇÃO e sua mulher EDUIZA MARTA ARRUDA DA CONCEIÇÃO, contra MARIA DA CONCEIÇÃO GODINHO DE SÁ, do lar e o seu marido ANTONIO JOSÉ DE SÁ, empreiteiro, portugueses, que residiam na rua Paula Brito n.º 691, apt.º 203, CPI de n.º ..., 154.310.617, e que tem a ação por objeto o seguinte: que os suplicantes adquiriram dos suplicados o imóvel situado na rua Paula Brito n.º 691, apartamento 203, através da escritura pública de promessa de cessão de direitos lavrada no cartório do 15. Ofício de Notas, livro 1.080, às fls. 47, em 19-12-1972, que os suplicantes pagaram todos os seus direitos à vista, assumindo por subrogação o débito dos suplicados para com a Sra. Celeste Coelho Fernandes, pretendendo lavrar a escritura definitiva de seu imóvel, e contando inclusive com a concorrência dos Promitentes vendedores que lá se compareceram a comparecer em cartório a fim de outorgarem a referida escritura, sendo assim proposta a ação para que os réus venham contestar a ação, querendo, presumindo-se aceitos pelos mesmos como verdadeiros os fatos articulados pelos autores na inicial de fls. ... e ... dos autos, o qual foi dado o valor de Cr$ 30.000,00 (trinta mil cruzeiros), sendo assim expedido o presente Edital resumidamente de acordo com o artigo 535, n.º I da Corregedoria, e requerida a expedição de Editais às fls. 55, que foi deferido pelo despacho datado de 15-12-80, com o prazo de vinte (20) dias. E, para que o presente Edital chegue ao conhecimento dos suplicados, mandei extraído, sendo afixado no lugar de costume, publicado na forma da lei. Dado e passado nesta Cidade do Rio de Janeiro, Capital do Estado do Rio de Janeiro, aos dezessete dias do mês de dezembro do ano de mil novecentos e oitenta. Eu, SUELI MARIZA GENTILE FRIEDMAN Técnica Judiciária Juramentada, datilografei e conferi. E eu, TITULAR MARIA APARECIDA DE ALMEIDA MELO, Titular da Serventia, subscrevo. O Juiz de Direito JOAO WEHBI DIB. — SU

DECIMA VARA CIVEL

COMARCA DA CAPITAL

EDITAL de INTIMAÇÃO com prazo de 20 (vinte) dias, extraído da Notificação proposta por MARIA XAVIER DE ARAUJO contra MELQUIADES PINTO DE MESQUITA e sua mulher NECY FERREIRA DE MESQUITA, na forma abaixo: O Doutor Gustavo Adolpho Leite — Juiz em Exercício no Juízo de Direito da 10a. Vara Cível, FAZ SABER aos interessados que o presente Edital de Intimação virem ou dele conhecimento tiverem que pelo mesmo intime-se os réus supra mencionado, por se encontrarem em lugar incerto e não sabido, para ciência da petição de fls. 2. Maria Xavier de Araújo, brasileira, viúva, do lar, domiciliada nesta cidade aonde reside na Estrada Rio-São Paulo — Km. 27 — n.º 3.227, requerendo a Notificação de Melquiades Pinto de Mesquita e sua mulher Necy Ferreira de Mesquita, brasileiros, casados, ele func. federal e ela do lar, insc. no CPF n.º ..... 069.670.607-59, domiciliados nesta cidade aonde residem na Estrada dos Bandeirantes n.º 1.115 apt.º 502 Jacarepaguá, em expor e requerer a V. Exa. o seguinte: 1. Pela escritura em anexo, a suplicante prometeu vender aos suplicados os lotes 10 e 11 da rua São Judas Tadeu, bem como os de n.ºs 26 e 27 da rua Brasília, todos da quadra "E" do loteamento denominado "Vila São João", em Queimados 2.º Distrito Mun. N. Iguaçu, neste estado, pelo preço certo e ajustado de Cr$ 25.000,00, do qual Cr$ 4.000,00, foram pagos no ato da assinatura da escritura e o restante ficou de ser quitado através do resgate de 42 notas promissórias no valor de Cr$ 500,00 cada. 3. Ocorre que os suplicados não pagaram qualquer das notas promissórias emitidas, estando vencidas até a presente data, quarenta delas, que a suplicante não conseguiu receber apesar dos esforços despendidos para tal. Pelo exposto, requer a suplicante se digne V. Exa de determinar a Notificação dos suplicados, para ciência de que têm o prazo de 15 dias para pagar o débito representado por todas as promissórias vencidas, devendo fazê-lo no escritório do rocurador da suplicante Dr. João de Deus Lima — à rua do Carmo n.º 6 sala 801/3 no horário de 09:00 às 17:00 hs., sob pena de ser pleiteada a rescisão da escritura de promessa de venda. T. P. Deferimento. Rio, 13.08.1979. (a) Dr. João de Deus Lima, OAB 3.893. — Despacho de fls. 17. Expeça-se Editais, prazo de 20 dias, Rio, 18.08.80 (a) Dr. Gustavo A. Leite — Juiz. Dado e passado nesta Cidade do Rio de Janeiro, aos 25 de agosto de 1980. Eu, Maria Amélia F. de Oliveira, datilografei. E eu, Jamil Saade, Titular da serventia — subscrevo e assino autorizado pelo MM. Juiz em Exercício.

COMARCA DA CAPITAL

DECIMA OITAVA VARA CIVEL

EDITAL

Edital de Citação, com o prazo de 30 (trinta) dias à WALTER CORREA e sua mulher MARIA JUDITH CORREA, que se encontram em local incerto e não sabido na forma abaixo: O Doutor CARLOS ANTONIO DOS SANTOS, Juiz de Direito da 18a. Vara Cível da Cidade do Rio de Janeiro, Comarca da Capital FAZ SABER aos que o presente edital de citação, com o prazo de 30 (trinta) dias virem ou dele conhecimento tiverem e interessar possa, especialmente à WALTER CORREA e s/m MARIA JUDITH CORREA, que se encontram em local incerto e não sabido, para responder aos termos de uma ação SUMARISSIMA que lhes é interposta por FERNANDO LOPES DOS SANTOS, cientes de que não sendo contestada se presumirão aceitos como verdadeiros os fatos articulados pelo autor e, que deverão produzir provas oral e documental, depositando o rol em cartório 48 (quarenta e oito) horas antes da audiência designada para o próximo dia 10 (dez) de fevereiro (2) de 1981, às 13:30 (treze e trinta) horas, tudo de conformidade com as peças que se seguem: — PETIÇÃO INICIAL DE FLS. 2/3: — Exmo. Sr. Dr Juiz de Direito da Vara Cível. — FERNANDO LOPES DOS SANTOS, português, casado, comerciante, residente à Rua Maia de Lacerda n.º 91, apto. 201, nesta cidade, RJ., vem, por seus advogados infra-assinados, propor AÇÃO DE ADJUDICAÇÃO COMPULSÓRIA contra WALTER CORREA, brasileiro, casado, do comércio e sua mulher MARIA JUDITH CORREA, brasileira, do lar, residência ignorada, pelos motivos e fundamentos que a seguir aduz: I — Que o autor adquiriu dos réus, o imóvel sito à Rua Maia Lacerda n.º 91 apto. 201, conforme documentos juntos; II — Que, a referida aquisição foi feita através de escritura de promessa de cessão de direitos, lavrada pelo 17º Ofício de Notas, as fls. 48v.º, livro 2.397, em 22 de dezembro de 1975, documentos juntos; III — Que, o preço ajustado pelo dita compra, está totalmente cumprido, conforme comprova os últimos recibos pagos; IV — Ocorre que, o autor buscou de todas as formas contactar com os réus, a fim de obter a escritura definitiva de compra e venda, porém apesar dos exaustivos esforços despendidos não conseguiu localizá-los; V — Que, não teve portanto outra alternativa, se não propor a presente ação afim de obter o documento desejado para sua transcrição no registro de imóveis; VI — Assim sendo, requer a citação por edital a fim de que, tomem conhecimento da presente ação, contestando-a, querendo, ou afinal seja julgada procedente nos termos e limites articulados; Protesta pela produção de todos os gêneros de provas em direito permitidas. Dá-se à presente para efeito fiscal e alçada o valor de Cr$ 11.000,00 (onze mil cruzeiros). E. Deferimento. Rio de Janeiro, 08 de outubro de 1980. (a) Gabriel de Campos Dias Filho — OAB-33.412-RJ e Arthur Hermilio Albuquerque Cruz — OAB-14.232-RJ. — DESPACHO DE FLS. 2: — A Preparados, à conclusão. Rio, 10.10.80. (a) Carlos Antonio dos Santos. — DESPACHO DE FLS .17: 1. Citem-se por edital com o prazo de trinta dias. 2. Designo o dia 10 de fevereiro de 1980, às 13:30 horas, para a realização da audiência de instrução e julgamento. — 3. Defiro provas: oral e documental. Rio, 14.11.1980. (a) Carlos Antonio dos Santos. E, para que chegue ao conhecimento de todos e fins de direito, é expedido o presente edital que será publicado na forma da lei e afixado no lugar de costume, cientes de que este Juízo funciona na Avenida Erasmo Braga n.º 115, 3.º andar, sala 312-B. — Dado e passado nesta cidade do Rio de Janeiro, Comarca da Capital do Estado do Rio de Janeiro, aos dezoito dias do mês de novembro do ano de mil novecentos e oitenta. — Eu, (as) Darcy Papaceno, Técnico Judiciário Juramentado, datilografei. — E eu, (as) Maria Luiza de Souza Arnaud, Técnico Judiciário Juramentado, Substituta da Titular de Serventia, subscrevo, no impedimento da mesma. — O Juiz de Direito, (as.) Carlos Antônio dos Santos. FE

QUINTA VARA CIVEL

Edital de Intimação, com o prazo de 30 dias, na forma abaixo. Extraído dos autos da Medida Cautelar proposta por MELODIAS POPULARES LTDA. contra JOSÉ DE RIBAMAR PEREIRA e LILIAN DA GLORIA KILZER AMORIM. O DOUTOR ANTONIO SEBASTIÃO DE LIMA, Juiz Titular do Juízo de Direito da Quinta Vara Cível, do Estado do Rio de Janeiro. FAZ SABER, aos que o presente virem a quem interessar, que por este Juízo e cartório se processam os autos da Medida Cautelar proposta por Melodias Populares Ltda. contra José de Ribamar Pereira e Lilian da Gloria Kilzer Amorim, que tem seu início peça seguinte: Petição Inicial. Exmo. sr. Dr. Juiz de Direito da Vara Cível do Rio de Janeiro. — Melodias Populares Ltda, por seu advogado, vem à presença de V. Exa promover, com fundamento no artigo 867 do CPC o presente Medida Cautelar contra José de Ribamar Pereira e Lilian da Gloria Kilzer Amorim, brasileiros, ambos separados judicialmente, com domicílio à av. Portugal, 818, ap. 101, no Rio de Janeiro, pelos motivos seguintes: 1. A requerente é sócia da União Brasileira de Compositores (UBC), sedida no Rio de Janeiro. 2. José Ribamar Pereira era Contador Geral da UBC, vivendo maritalmente com Lilian da Gloria Kilzer Amorim, filha do Presidente da entidade. 3. Em 29 de outubro de 1980, mediante representação à Delegacia de Defraudações do Rio de Janeiro, foi aberto inquérito Judicial, digo, Inquérito contra José de Ribamar Pereira, sendo requerente Roberto Martins Tesoureiro daquela Sociedade, visando apurar irregularidades nas suas finanças. 4. José de Ribamar Pereira, em recente publicação, comunicou a praça, em 25.10.80, no jornal "O Dia" que seus bens estavam "sub judice", enumerando-os, pois teria sido vítima de "coação", violência e extorsão por parte de elementos inescrupulosos que o obrigaram a outorgar procurações aos Sr. Darcy Felipe Cury e Nildo Ferreira da Cruz. 5. Esses bens, conforme declarou Jair Amorim, Presidente da UBC no citado inquérito policial, iriam garantir a reposição dos valores que não foram encontrados na Caixa de sociedade. 6. Todavia, necessário se faz, enquanto forem apurados os fatos, medente procedimento penal que os bens de José de Ribamar Pereira e sua companheira não sejam alienados, garantindo, ressarcimento da sociedade oportunamente. 7. A companheira do requerido, astuta, colocou à venda, em anúncio publicado aos 3-11.80 no "Jornal do Brasil, o imóvel adquirido em 18-1-80, à Av. Portugal n.º 818 ap. 101 no Rio de Janeiro, aquisição essa ocorrida durante a vida em comum do casal, ressalvando que a ré é pessoa do lar, sem recursos financeiros. 8. Visando prover a conservação e ressalva dos direitos, como associada da UBC, vem requerer a citação dos requeridos, a fim de que os bens constantes do rol abaixo não sejam alienados ou gravados a terceiros, em face dos termos supra descritos, averbando-se a presente à margem das matrículas respectivas pelo ofício dos Registros de Imóveis. Com base no art. 870 do CPC pede a publicação de editais, na forma da lei. Rol. a) sala 607 da R. da Quitanda, 30, b) ap. 101 Rua 2 de Fevereiro, 17, c) casa 6 da Rua B. Muriqui; d) sítio da R. Miguel Eide 499 Pati de Alferes; e) casa da Rua Professora Everilde Bonfim 93 Vila Valqueire; f) vaga de garage 137, 11.º andar, Edifício Meneses Cortes g) ap. 101 da Av. Portugal, 818, Urca. Requer, finalmente a devolução da presente, independente de traslado. Valor Cr$ 2.000,00. Rio de Janeiro, 29 de novembro de 1980. Celio Rodrigues Pereira, OAB RJ 7046. Despacho. Notifique-se. Expeça-se edital. Oficie-se aos Reg. de Imóveis competentes. Rio, 8, digo, 9-12-80 — Antônio Lima. Encerramento. Em virtude do que é expedido o presente edital e outros de igual teor que serão publicados e afixados na forma da lei. Dado e passado nesta Cidade do Rio de Janeiro, aos dezenove dias do mês de dezembro do ano de mil novecentos e oitenta. Eu, Moysés Sampaio, Técnico Judiciário Juramentado, datilografei. E eu, Jayme Duarte, Técnico Judiciário Juramentado substº de Escrivão, subscrevo e assino. (ass.) Antônio Sebastião de Lima — Juiz de Direito. ED

SEGUNDA VARA CIVEL

EDITAL de 1a. e 2a. Praça e INTIMAÇÃO com o prazo de 15 dias à BANDEIRANTES TRANSPORTES URGENTES LIMITADA na pessoa de seu representante legal, extraído dos autos da Execução Hipotecária tombada sob o número 95.647 que Banco Econômico de Investimentos S. A. move contra Bandeirantes Transportes Urgentes Ltda., na forma abaixo

O Doutor Richard Paul Neto, Juiz Titular do Juízo de Direito da 2a. Vara Cível da Cidade do Rio de Janeiro,

Faz saber aos que o presente Edital de 1a. e 2a. praça e Intimação com o prazo de 15 dias, virem ou dele conhecimento tiverem e interessar possa, especialmente à BANDEIRANTES TRANSPORTES URGENTES LTDA., na pessoa de seu representante legal, o qual, caso não seja encontrado, ou esteja em lugar incerto e não sabido, fica pelo presente Edital intimado para ciência de que no próximo dia 28-01-1981 às 14.00 horas, será levado à praça pelo Leiloeiro Judicial, no Hall de Entrada dos Elevadores do Novo Palácio da Justiça, sito à Rua Dom Manuel, o bem imóvel e suas respectivas benfeitorias penhorados nos autos supra citados e abaixo discriminados, e que serão entregues à quem maior lance oferecer acima da avaliação de Cr$ 45.000,00 digo, de Cr$ 45.000.000,00, devendo o pagamento ser feito à vista, podendo o arrematante oferecer fiança por três dias, na forma da Lei; se o bem não alcançar lance superior à quantia da avaliação supra fica desde logo designado o dia 17-02-1981 às 14.00 horas para a sua venda a quem maior lance oferecer independente da avaliação, nos termos do art. 686, inciso VI do Cód. de Proc. Civil; dos referidos autos consta uma certidão, às fls. 40, datada de 11-7-1978 firmada pelo sr. Oficial de Justiça, na qual, menciona ter intimado BANDEIRANTES TRANSPORTES URGENTES LTDA., na pessoa de seu titular, Sr. David Foster, para ciência da penhora, assim como para apresentar defesa que tiver. — LAUDO DE FLS. 65-verso: Laudo de avaliação: Prédios e terrenos situados na Rua da Proclamação n.º 30, em Bonsucesso, freguesia de Inhaúma. Cinco Galpões de construção industrial em estrutura de concreto armado e tijolos, revestidos em alvenaria, cobertos de telhas de fibro-cimento, tendo cada um amplo portão de ferro, sendo um utilizado para oficina de reparos mecânicos, três (3) para abrigo de veículos e estoque de mercadorias, outro para depósito de mercadoria com plataforma de embarque e desembarque, tendo mais um prédio para administração, com dois pavimentos, edificado com o mesmo material dos demais, composto de: seis salas e instalações sanitárias no pavimento térreo e salão, duas salas, cozinha e três banheiros sociais no pavimento superior, ao qual se tem acesso por escada de concreto, tendo na entrada cabine de concreto armado, onde se acha a portaria de controle do acesso ao interior da empresa; tudo em bom estado de conservação. O Terreno onde estão edificados, está cercado de muros, tendo na frente dois portões de ferro, sendo um amplo, para entrada de veículos de grande porte e medindo em sua totalidade: 33.00ms. de frente, 53.30ms., mais 29.00ms. nos fundos; 28.50ms. à direita, mais 13.10ms., mais 3.70ms., mais 46.32ms., mais 13.70ms. e à esquerda 81.76ms., mais 9.47ms., confrontando à direita com o prédio n.º 38 e com terras da União Federal, à esquerda com o prédio n.º 26, e, aos fundos com o lote número 2 do P. A. 29.588. Avaliamos o imóvel retro descrito, em Cr$ 45.000.000,00 (quarenta e cinco milhões de cruzeiros). Rio de Janeiro, RJ, 25 de março de 1980. (as.) Washington Luiz de Oliveira — 10º Avaliador Judicial. (as.) Abilio Fernandes Filho — 11º Avaliador Judicial. As fls. 74 a 77, 81 a 84, constam certificadas distribuições contra Bandeirantes Transportes Urgentes Ltda.; às fls. 78 consta a certidão histórica do 6º Ofício do Registro de Imóveis, sobre o imóvel situado na rua da Proclamação n.º 30 e respectivo terreno, constando estar registrado no Lº 3-DI, fls. 66, sob o n.º 87.720 em 19-09-72, em nome de Bandeirantes Transportes Urgentes Ltda., e mais os seguintes registros, além da hipoteca em primeiro lugar e da penhora em favor do requerente Banco Econômico de Investimentos S. A.: R. 2/318, em 27-06-79 penhora em favor de Aliança Distribuidora de Tecidos Ltda. no valor de Cr$ 118.931,66; R. 4/318, em 24-10-79 — penhora em favor de Generali do Brasil Cia. Nacional de Seguros, no valor de Cr$ 218.537,37; R. 5/318 — locação do imóvel, em favor de Transportes Hugo Braga Ltda., prazo 5 anos, a partir de 1-1-1980. As fls. 85 consta certificada a existência de débito fiscal contra o imóvel da rua da Proclamação nº 30, referentemente aos anos de 1977, 1978 e 1979, nos seguintes valores, sujeitos à multa e correção monetária: Cr$ 6.746,80; Cr$ 10.711,10 e Cr$ 15.295,80 respectivamente. E quem dito bem, quiser arrematar, deverá comparecer ao local acima indicado, nos dias e hora designados, cientes de que deverão ser pagas as seguintes percentagens: 5% de comissão ao sr. Leiloeiro Judicial; 1% de custas de cartório, até o limite máximo permitido, Cr$ 10.380,00 e garantir o lanço com o sinal de 20% sobre o preço da arrematação. Em virtude do que expediu-se o presente Edital que será afixado no lugar de costume, publicado no Diário Oficial e Imprensa Oficial, digo, Imprensa local, na forma da Lei. Dado e passado nesta Cidade do Rio de Janeiro, aos seis dias do mês de janeiro do ano de mil novecentos e oitenta e um. Eu, Odaléa Rocha Magalhães — Técnica Judiciária Juramentada, fiz datilografar. E eu, Humberto Mayworm, Técnico Judiciário Juramentado, respondendo pelo expediente do Cartório, subscrevo. (as.) Richard Paul Neto — Juiz Titular. EV

Frio faz foragidos voltarem

Great Yarmout, Inglaterra — UPI — Quinze detentos escaparam ontem de madrugada da Penitenciária de Great Yarmout, ao perceberem que as portas de suas celas ficaram abertas, por um acidente. No entanto, logo que deixaram a prisão, 11 deles voltaram imediatamente para suas celas, com a explicação de que estava frio demais lá fora. Os quatro foragidos que resolveram enfrentar o frio perderam o prêmio dado pelos guardas aos 11 arrependidos: ração dupla no café da manhã, com café e leite bem quentinhos.

Ceasa bate recorde de vendas

A Ceasa bateu todos os recordes de comercialização de hortigranjeiros no mês de desembro, desde que foi criada há cinco anos. Em Irajá foram negociadas 117 mil toneladas, no mês passado, enquanto no mesmo período do ano passado foram vendidas 111 toneladas. Em São Gonçalo, houve um aumento de 35% na comercialização de frutas, legumes e verduras. Este ano foram negociadas 12 mil toneladas, contra 9 mil do ano anterior.

VIGESIMA SEGUNDA VARA CIVEL

COMARCA DA CAPITAL, DO ESTADO DO RIO DE JANEIRO. JUIZO DE DIREITO DA 22a. VARA CIVEL. EDITAL de citação com o prazo de 20 dias, de eventual detentor dos títulos abaixo transcritos bem como de terceiros interessados, extraídos dos autos da AÇÃO DE ANULAÇÃO E SUBSTITUIÇÃO DE TITULOS AO PORTADOR, MOVIDA POR PAULO MAX SILVEIRA LUZ contra LOJAS AMERICANAS S.A., na forma abaixo: O Doutor Pedro Fernando Ligiero, Juiz de Direito da 22a. Vara Cível, desta Cidade do Rio de Janeiro FAZ SABER aos que o presente edital virem ou dele conhecimento tiverem, para o efeito previsto no Art. 908, I, do Código de P. Civil, que perante este Juízo e Cartório, se processam os autos da Ação acima identificada, a qual foi movida pelo Autor supradito, pelos seguintes motivos a seguir transcritos: PETIÇÃO INICIAL DE FLS. 2/4: PAULO MAX SILVEIRA LUZ, brasileiro, casado, administrador, residente domiciliado nesta Cidade, à Rua Barão da Torre, n.º 82, apartamento 201 vem, por seu advogado que "in fine" se assina, propor perante V. Exa., a presente ação de recuperação de títulos ao portador, na forma prevista nos artigos 907 a 913 do Código de Processo Civil, pelos fatos e razões que a seguir passa a expor: 1 — Em 19 de outubro de 1979 e 7 de novembro de 1979 o Autor adquiriu no pregão da Bolsa de Valores do Rio de Janeiro, 60.000 (sessenta mil) ações ordinárias, ao portador, da empresa LOJAS AMERICANAS S.A., conforme o comprovam as xerocópias das faturas anexas (doc. n.º 1); 2 — A 8 de janeiro de 1980 o Autor, ainda de posse das referidas ações, exerceu perante a empresa o direito de receber dividendos, tendo no respectivo recibo, sido discriminadas as cautelas, a quantidade de ações que cada uma delas representa e o seu respectivo número identificador, conforme especificação abaixo: Cautela n.º; Qte. de Ações; Cautela n.º Qte. de Ações: 2.034, 1.000, 80.000, 5.287, 1.000, 123.439, 1.000, 7.732, 1.000, 146.866, 1.000, 11.461, 1.00, 157.208 —a—, 11.462, 1.000, 157.302, 5.000 12.406, 1.000, 157.311, —a—, 38.062, 1.000, 157.328, 18.000, 38.063, 1.000, 158.035 —a— 62.400, 1.000, 158.038, 4.000, 62.401, 1.000, 158.151, 1.000, 62.401, 1.000, 158.151, 1.000, 67.088, —a— 158.152, 1.000, 67.090, 3.000, 157.990, 1.000, 69.854, 10.000, —a— Aproximando-se agora a data para, de novo, receber dividendos, o Autor não consegue localizar as cautelas representativas das ações de que é proprietário, não sabendo informar se elas se extraviaram ou foram furtadas. 4 — A fim de evitar que elas sejam negociadas, já fez a comunicação à Bolsa de Valores do Rio de Janeiro que publicou aviso, a respeito, em seu boletim de 8 de setembro de 1980 (xerox anexa, na qual, por equívoco as ações constaram por pertencentes a seu advogado que firmou a comunicação — doc. n.º 2). 5 — Aviso semelhante foi encaminhado à empresa LOJAS AMERICANAS S.A., 6 — Isto posto requer: a) — a citação por edital de eventual detentor das ações e terceiros interessados, para contestarem o pedido, se for o caso; b) — A intimação urgente da empresa LOJAS AMERICANAS S.A., para que deposite, à disposição do Juízo dividendos vencidos e vincendos, relativos às ações bem como as referidas ações forem apresentadas para exercício de direitos elas sejam retidas e postas à disposição deste Juízo, até decisão final. c) — a Intimação da Bolsa de Valores do Rio de Janeiro, para que dê conhecimento a seus membros, a fim de que estes não negociem os títulos. d) — a intimação da Bolsa de Valores do Rio de Janeiro para que informe sobre a eventual negociação dessas mesmas ações, a partir da data de 19 de outubro de 1979 e 7 de novembro de 1979 em que o autor as adquiriu, dando o nome dos adquirentes e vendedores. e) — a intimação da Bolsa de Valores de São Paulo, por Carta Precatória para que tome as providências necessárias para evitar a negociação das ações em seu recinto, bem como informe, também, se isso ocorreu, a partir de 19 de outubro de 1979 e 7 de novembro de 1979, dando o nome de vendedores e adquirentes. 7 — Esperando ver a presente julgada procedente, a final, com a declaração da caducidade dos títulos e a emissão de novos, que lhe serão entregues, dá o Autor à presente o valor de Cr$ 180.000,00 (Cento e oitenta mil cruzeiros. Na hipótese de ser a ação contestada, pede ainda a condenação de quem a faça, em custas e honorários de advogados, na base de 20% (vinte por cento). Nestes termos Pede Deferimento. Rio de Janeiro, 23 de setembro de 1980 (a) Paulo de Sá Filho — 8.378. Ciente outrossim de que este Juízo e Cartório funcionam na Av. Erasmo Braga, n.º 115 sala 206-D. DADO E PASSADO nesta Cidade do Rio de Janeiro, Estado do Rio de Janeiro aos trinta dias do mês de outubro do ano de mil novecentos e oitenta. Eu, (a) Apolo de Oliveira Godoy, Escrivão, mandei datilografar e subscrevo. — Pedro Fernando Ligiero — Juiz de Direito

VIGESIMA PRIMEIRA VARA CIVEL.

EDITAL, DE CITAÇÃO e INTIMAÇÃO, com o prazo de 20 (vinte) dias na forma abaixo: O DOUTOR NELSON FONTES SIFFERT, JUIZ DE DIREITO DA 21ª VARA CIVEL DA CIDADE DO RIO DE JANEIRO, COMARCA DA CAPITAL, FAZ SABER: aos que o presente edital de citação e intimação com o prazo de 20 (vinte) dias, virem ou dele conhecimento tiverem e interessar possa especialmente a ESTELA NÚBIA DA ROSA, JURANDYR FERNANDES e RUTH NOBREGA FERNANDES, que encontram-se em lugar incerto e não sabido, que nos autos da EXECUÇÃO movida por BANCO DO BRASIL S/A. foram arrestados os bens abaixo transcritos, para garantia da execução, ficando citados os mesmos, para no prazo de 24 horas pagarem a importância de Cr$ 40.000,00 (quarenta mil cruzeiros), correspondente ao principal e custas arrecadas e que acrescerem da ação acima mencionada, ou nomearem bens a penhora, sob pena de conversão do arresto em penhora, cientes de que não sendo apresentada defesa se presumirão aceitos como verdadeiros os fatos articulados pelo autor (art. 285 do CPC), tudo de conformidade com as peças adiante transcritas: Proc. n.º 48.005, L. 31 fls. 16, ação de execução objetivando ao recebimento da importância de Cr$ 40.000,00 (quarenta mil cruzeiros), em que o suplicante é credor dos suplicados pela importância acima mencionada, representada por uma nota promissória deste mesmo valor, emitida por Estela Núbia da Rosa em 02.05.79, avalizada por Jurandyr Fernandes e sua mulher Ruth Nobrega Fernandes, vencida em 30.08.79. A presente execução foi distribuída em 09 de maio de 1980 através do 3.º Ofício de Distribuição. Despacho de fls. 02. A. Citem-se. Rio, 12.05.1980. (a) C. H. Porto Carreiro. Auto de Arresto do ano de mil novecentos e oitenta, nesta Cidade (Capital), procedemos o arresto do apt.º 602 da Rua Barata Ribeiro n.º 379, de propriedade da devedora Estela Núbia da Rosa, conf. fls. 9/11, nos autos. Auto de Depósito de fls. 14: Aos cinte digo, vinte e nove dias do mês de outubro do ano de mil novecentos e oitenta, nesta Cidade (Capital) procedemos o depósito do bem arrestado em mãos do 1.º Depositário Judicial Dra Ligia Maria Marques de Matos. Petição de fls. 16: Requerendo a expedição do edital. Despacho de fls. 16: J. sim, em termos com o prazo de 20 (vinte) dias. Rio, 26.11.80. (a) C. H. Porto Carreiro. E para que chegue ao conhecimento dos interessados e fins de direito foi expedido o presente edital resumido que será afixado, digo, afixado no lugar de costume e publicado na forma da Lei. Ciente de que este Juízo tem sua sede à Av. Erasmo Braga, 115, sala 206-D. Dado e passado nesta Cidade do Rio de Janeiro, Comarca da Capital aos 26 dias do mês de dezembro de 1980. Eu Benedicto C. P. Pereira, Escrevente datilografei. Eu (a) Waldomiro da Cruz, Escrivão substituto subscrevo no impedimento ocasional da Escrivã. (a) Nelson Fontes Siffert (2.220. A. SERRA).

AJUDE A PRO MATRE A AJUDAR QUEM PRECISA

Procurador lembra a lei britânica

Londres (UPI) — O governo britânico chamou ontem a atenção dos responsáveis pelos meios de comunicação do país sobre a cobertura que estão dando ao caso do estripador de Yorkshire, afirmando que a maneira como a situação vem sendo apresentada prejudica as possibilidades de que o motorista de caminhão Peter Sutcliffe receba um julgamento justo, no processo pelo assassínio de Jacqueline Hill.

As autoridades jurídicas do país lembraram aos responsáveis que, pelas normas em vigor, a menos que haja uma autorização especial e específica, os órgãos de imprensa, em seu noticiário sobre um processo em andamento, podem informar apenas os pormenores mais essenciais do caso — a acusação, o local do julgamento e o nome do acusado, juiz e advogado — até o caso ser levado a júri.

No caso atual, os jornais publicaram entrevistas com colegas de trabalho e vizinhos de Sutcliffe e até mesmo da prostituta com quem estava a ser preso. Um jornal, além disso, publicou a fotografia de Sutcliffe ao volante do caminhão de 32 toneladas com o qual trabalha, que, apesar de borrada, pode levar ao seu reconhecimento.

A principal medida tomada pelo governo foi o envio de uma carta aos responsáveis pelos noticiários dos órgãos da imprensa, assinada pelo procurador-geral, Sir Ian Percival. Diz a carta: "O procurador-geral, lembra aos editores do princípio vital contido na legislação britânica de que um homem acusado de um crime, por mais sério que seja, deve ser considerado inocente e tem direito a um julgamento justo e das responsabilidades que a legislação, neste sentido, entrega aos editores em circunstâncias como a atual".

Doris Day pede divórcio outra vez

Hollywood, Califórnia (UPI) — A atriz Doris Day entrou terça-feira com pedido na Justiça para interromper seu casamento com Barry Comden, o quarto marido da atriz, com quem se casou há cinco anos.

Os documentos estabelecem que ambos estão divididos por divergências irreconciliáveis. O casal não tem filhos e o pedido afirma que não será necessária a intervenção do tribunal para a partilha dos bens.

O casamento ocorreu em abril de 1976 e a atriz e Conden moram separados desde agosto de 1979.

Terminou a greve dos policiais

Quito (UPI) — A polícia equatoriana reiniciou terça-feira, suas atividades normais, depois de uma paralisação de 24 horas em que exigiu, entre outras coisas, a demissão do Ministro de Governo, Carlos Feraud, por este ser "inimigo da instituição policial".

Os grevistas reivindicaram também uma nivelação salarial entre a polícia e as forças armadas e uma melhoria no relacionamento entre oficiais e soldados.

Feraud declarou que os pedidos têm que ser formulados através dos canais estabelecidos por Lei e destacou que o governo do Presidente Jaime Roldos aumentou recentemente o salário mínimo dos efetivos policiais para cerca de Cr$ 14 mil.

Os problemas com a polícia começaram a se tornar públicos nos últimos dias de dezembro, quando houve uma distribuição de presentes de Natal aos policiais.

Segundo Feraud, os presentes foram importados dos Estados Unidos, mas alguns policiais garantem que receberam produtos nacionais.

Pouco depois que os efetivos policiais retornaram a seus postos, houve ligeiros incidentes em Quito devido à manifestações estudantis realizadas por ocasião do primeiro aniversário da morte de um estudante durante choques com a polícia.

Galopando

LAFAYETE

Vaina (Mondesir) entre os melhores de 80

Fazendas Mondesir, brilhando neste início de 81, pois faturou as duas provas dos 2 anos, mais a repetição convincente da 3 anos Virga, no sábado, está entre os melhores da temporada passada, tendo já garantida a indicação no setor das potrancas, através a clássica Vaina, que, juntamente com Virga, formará um duo de respeito nas grandes provas da temporada a ser iniciada em março vindouro.

BOAS FESTAS

Publicamente, agradecemos aos inúmeros amigos e leitores, pelo recebimento de votos de Feliz Ano Novo. Entre as várias mensagens que nos chegaram acusamos nominalmente as dos vice-presidentes do Jockey Club Brasileiro, Paulo Robens Monte e Luis Eduardo da Costa Carvalho, este em seu primeiro mandato; de Jorge Barbosa, da Light, onde convivemos, 46 anos, Herminio Pereira Del Rio, um dos veteranos da imprensa bandeirante, seguramente o decano da crônica de turfe ali; de Antônio Marques de Souza, do setor de Importação da Mesbla; Jorge Reis, das bandas da Água Santa; de Noêmio Santos (dos brinquedos); Milton de Brito e Senhora; Cláudio Humberto Ramalho (o mago da visão) e senhora; do carequinha Oswaldo Tapajós e de Francisco Lopes Rodrigues, do time leiteano,; do causídico Francisco Couto Machado, ganhador das causas perdidas; de Wilson e Zuleika, e do casal Bordalo, ele, membro da diretoria da Mesbla, e do Programa Oficial Ilustrado de Ariano e Arino Neves. A todos, enviamos os votos sinceros de continuidade com saúde e prosperidade.

UM MÊS

Vanderlei Gonçalves, acidentado e com fratura do molar direito, mais uma pequena contusão no ombro, deverá ficar fora das corridas pelo espaço de um mês. Vanderlei, caiu em meio ao transcurso do terceiro páreo de domingo onde pilotava Aitonelitte, segunda preferida nas apostas.

A Revista Jockey Club, órgão da entidade que está no caminho de não emplacar 82, pois se ventila a possibilidade da sua extinção, vem procedendo ao concurso particular para a escolha dos Melhores de 80 no turfe da Gávea. Ao contrário dos anos anteriores, a temporada há pouco encerrada perdeu o caráter de escolha geral da crônica, passando cada um dos órgãos a fazer sua "tetinha individual dos "melhores".

P. Alves de volta às rédeas

O veterano Paulo Alves, que, chegado aos 35 anos, tem em sua folha de atividades no turfe, as intervenções como jóquei, treinador, criador, proprietário e vendedor de animais puro-sangue, está anunciando sua intenção de retornar ao setor das rédeas, contudo, sem abandonar os demais ângulos de sua atuação na área turfística. Agora mesmo, ele tem — juntamente com Zilmar Guedes — à disposição dos interessados, os catálogos dos animais à venda pelo Haras Fronteira, todos de nascimento em 1979. Paulo Alves, que mantém seu peso na faixa dos 53 quilos, possivelmente aceitará montarias a partir do início da nossa temoprada oficial.

Compulsório: Força de Abário

1.º Páreo — As 20 horas — 1.300 metros — Cr$ 80 mil ao 1.º e Cr$ 75 mil ao 2.º colocado — (Compulsório).

1—1 Abário, D. F. Graça 58
2—3 Mexican Boy, M. Andrade 56
3—4 Badalo, I. Brasiliense 58
4 Snow Fate, J. Garcia 57
4—7 Bravo Índio, L. Correa ... 56
" 8 Deep River, A. Oliveira .. 56

2.º Páreo — As 21h30m — 1.000 metros — Cr$ 96 mil.

1—1 Prince Tigre, L. D. Guedes 56
2 Cogito, P. Vignolas 56
2—3 Fiorucci, J. Malta 57
4 Roadside, E. R. Ferreira . 56
3—5 Gerald, J. Queirós 56
6 Visco, F. Pereira F.º 57
4—7 Bangalore, E. Ferreira ... 56
8 Day Secret, J. Ricardo ... 56
" Chano, W. Costa 56

3.º Páreo — As 21 horas — 1.600 metros — Cr$ 72 mil — (Concurso de 7 Pontos).

1—1 Czar Dimitri, J. Ricardo . 58
" Vergobret, G. F. Almeida .. 57
2—2 Sator, F. Pereira F.º 55
3—3 Decreto-Lei, W. Costa, ... 56
4—4 Vivedor, J. M. Silva 58
5 Marcolino, L. Maia 54

4.º Páreo — As 21h30m — 1.100 metros — Cr$ 96 mil.

1—1 Ilonka, J. Ricardo 57
2 Tubarana, M. C. Porto . 57
2—3 Recorda Sempre, E. R. Fe. 56
4 Idinaryx, E. Marinho 57
3—5 Ibicuiba, L. Maia 57
6 Agenda, J. M. Silva 57
4—7 Miss Patrícia E. Santos . 57
" Natif, A. Ferreira 57

5.º Páreo — As 22 horas — 1.600 metros — Cr$ 83 mil.

1—2 Mister Yata, F. Ferreira . 58
2 Hector, T. M. Silva 55
2—3 Robiblock, G. F. Almeida 56
4 Jack Boy, W. Costa 54
3—5 Sir Richard, J. F. Fraga .. 57
6 Principe Negro, F. Per. F.º 58
4—7 El Sol, J. Ricardo 54
8 Shelby, J. Malta 54
9 Lucky Boy, E. R. Ferreira 57

6.º Páreo — As 22h25m — 1.300 metros — Cr$ 96 mil.

1—1 Alinhado, W. Cista 54
2 Tic Mario, E. R. Ferreira . 57
2—3 Somewhere, E. Ferreira . 57
4 Ibiune, L. Maia 57
3—5 Wisdom, J. M. Silva 55
8 Baccio D'Angnolo, J. Esc. 65
4—7 Lugareño, J. Ricardo ... 57
8 Gelber, J. Malta 37

7.º Páreo — As 22h50m — 1.600 metros — Cr$ 72 mil.

1—1 Brigand, E. Freire 57
2 Dilan, L. Maia 56
2—3 Bande, A. Ramos 58
4 Innacio, G. F. Almeida .. 54
3—5 McLaren, J. Ricardo 57
6 Fralimo, F. Lemos 55
4—7 Very Good, J. F. Fraga .. 56
" Elange, J. L. Marins 54

8.º Páreo — As 23h15m — 1.100 metros — Cr$ 83 mil.

1—1 Great Bliss, G. F. Almeida 57
2 Bornil, J. M. Silva 57
2—3 Tindaro, A. Ramos 57
4 Dalcino, J. Ricardo 58
3—5 Gay Dragoon, R. Silva .. 57
6 Rakish, H. Vasconcelos .. 57
4—1 Laço Firme, W. Costa ... 57
4—7 Laço Firme, W. Costa 57
8 Kedy Kelye, J. M. Andrade 57
" Gay Driver, S. P. Dias .. 55

9.º Páreo — As 23h40m — 1.000 metros — Cr$ 118 mil.

1—1 Sapporo, G. F. Almeida .. 56
2 Caldonazzo, J. F. Fraga . 56
3 Cobiçoso, M. Vaz 56
2—4 Kad-Am, J. Ricardo 56
5 Caxton, F. Pereira F.º ... 56
6 Oblio, H. Cunha F.º 56
3—7 Holster, J. Escobar 56
8 Euphono, P. Silva 56
9 Haleto, A. Ferreira 56
4-10 Japoni, W. Cista 56
11 Estuardo, C. Valente 56
12 Ano Novo, J. M. Silva .. 56

Indicações

Abário — Bravo Índio — Snow Fate
Fiorucci — Day Secret — Prince Tigre
Sator — Czar Dimitri — Vivedor
Agenda — Ilonka — Miss Patrícia
Mister Yata — El Sol — Jack Boy
Alinhado — Wisdom — Lugareno
Brigand — Very Good — Laren
Bornil — Great Bliss — Dalcino
Sappore — Ano Novo — Jad-Am

Jogos da Taça de Prata abrem a temporada 81

A temporada oficial do futebol brasileiro será aberta domingo com o início da Taça de Prata. Serão disputados 24 jogos pelos seis grupos em que estão divididos os 48 participantes da competição, que classificará quatro clubes para a Taça de Ouro, ainda este ano. A primeira fase da Taça de Prata terá 168 partidas e terminará no dia 1.º de fevereiro, classificando 12 equipes para a etapa seguinte.

A segunda fase, constituída de quatro grupos de três clubes, será disputada em turno e returno. O campeão de cada chave estará classificado para integrar a Taça de Ouro, a partir do dia 8 de março. Os vice-campeões dos grupos disputam a semifinal da Taça de Ouro, em jogos de ida e volta, nos dias 8 e 15 de março. Os vencedores destes confrontos decidem o título da competição nos dias 21 e 28 de março.

A primeira rodada da Taça de Prata tem programada os seguintes jogos:

GRUPO A

Maranhão x Ceará, às 17 horas, no Estádio Nhozinho Santos, em São Luís.

Remo x Tiradentes, às 17 horas, no Estádio Evandro Almeida, em Belém.

Flamengo-PI x Tuna Luso, às 16h30min, no Estádio Alberto Silva, em Teresina.

Rio Negro x Guarani-CE, às 16 horas, no Estádio Vivaldo Lima, em Manaus.

GRUPO B

ABC x Náutico, às 17 horas, no Estádio Castelo Branco, em Natal.

Central x América-PE, às 16 horas, no Estádio Pedro Albuquerque, em Caruaru.

Arapiraca x Confiança, às 16 horas, no Estádio Coaracy Fonseca, em Arapiraca.

Botafogo-PB x Treze, às 16 horas, no Estádio José Américo, em João Pessoa.

GRUPO C

União x Anápolis, às 16 horas, no Estádio Lutero Lopes, em Rondonópolis.

Bahia x Leônico, às 16h30min, na Fonte Nova, em Salvador.

Anapolina x Itabuna, às 16 horas, no Estádio Jonas Duarte, em Anápolis.

Atlético-GO x Gama, às 17 horas, no Serra Dourada, em Goiânia.

GRUPO D

Guarani-SP x Coritiba, às 16 horas, no Estádio Brinco de Ouro, em Campinas.

Botafogo-SP x Cascavel, às 16 horas, no Estádio Santa Cruz, em Ribeirão Preto.

Serrano x Maringá, às 17 horas, no Estádio Attilio Maroti, em Petrópolis.

Campo Grande x Juventus, às 17 horas, no Estádio Ítalo Del Cima, em Campo Grande.

GRUPO E

América-MG x América-RJ, às 16 horas, no Mineirão, em Belo Horizonte.

Americano x Volta Redonda, às 17 horas, no Estádio Godofredo Cruz, em Campos.

Uberaba x Comercial-SP, às 16 horas, no Estádio João Guido, em Uberaba.

São Bento x Vitória-ES, às 16 horas, no Estádio Municipal, em Sorocaba.

GRUPO F

Palmeiras x América-SP, às 16 horas, no Parque Antártica, em São Paulo.

Internacional-RS x Ferroviária, às 16 horas, no Estádio Santa Rosa, em Santa Maria.

São Paulo-RS x Comercial-MS, às 16 horas, no Estádio Aldo Dapuzzo, em Rio Grande.

Criciúma x Novo Hamburgo, às 16 horas, no Estádio Heriberto Hulse, em Criciúma.

CBF definiu critérios da Taça de Bronze

A CBF distribuiu o regulamento do Campeonato Brasileiro de 81, em que estabelece a fórmula de disputa da Taça de Bronze (terceira divisão), que terá, na primeira fase, 24 clubes, sendo dois do Rio, dois de São Paulo e um de cada um dos 20 Estados, apontados através de torneios seletivos estaduais.

Na primeira fase, de 8 a 15 de março, os 24 clubes serão divididos em 12 grupos de dois, saindo de cada um o vencedor. Esta fase será disputada em ida e volta, com um jogo desempate em caso de igualdade de pontos e de saldo de gols.

Na segunda fase, os 12 classificados serão reagrupados em chaves de dois clubes, saindo de cada chave o vencedor. Os jogos serão em ida e volta, nos dias 21 e 28 de março. Nesta fase, em caso de empate por pontos ganhos, o vencedor será conhecido através dos critérios: saldo de gols, maior número de pontos na primeira fase, maior número de vitórias na primeira fase, melhor saldo de gols na primeira fase, maior número de gols marcados na primeira fase e, finalmente, sorteio.

Na terceira fase, serão divididos em dois grupos de três, dos quais sairão os vencedores para a decisão do título. Esta fase será disputada em ida e volta, de 1 de abril e 19 de abril.

No caso de empate por pontos ganhos entre duas ou três equipes, o vencedor será conhecido através dos seguintes critérios: maior número de vitórias, confronto direto, melhor saldo de gols, maior número de gols marcados.

Persistindo a igualdade prevalecerão: maior número de pontos a partir da primeira fase, maior número de vitórias a partir da primeira fase, melhor saldo de gols a partir da primeira fase, maior número de gols marcados, a partir da primeira fase. Se ainda assim for mantida a igualdade, serão considerados os mesmos aspectos apenas na segunda fase e, depois, apenas na primeira fase.

A decisão, considerada como quarta fase, será em ida e volta, com o segundo jogo disputado no campo da equipe que tiver, pela ordem, maior número de pontos ganhos, maior número de vitórias, melhor saldo de gols, maior número de gols marcados, sempre a partir da primeira fase. Em caso de igualdade, haverá sorteio para indicar os locais das duas partidas.

Em caso de empate por pontos ganhos após os dois jogos finais, o campeão será o que tiver melhor saldo de gols nesses jogos. Se persistir a igualdade, haverá um jogo extra, no local da segunda partida.

A distribuição dos clubes na primeira fase será regional e obedecerá ao seguinte esquema: Grupo A — Rio Grande do Sul x Santa Catarina; B — Paraná x São Paulo; C — Rio x Espírito Santo; D — São Paulo x Rio; E Goiás x Brasília; F — Mato Grosso x Mato Grosso do Sul; G — Minas x Sergipe; H — Alagoas x Bahia; I — Pernambuco x Paraíba; J — Ceará x Rio Grande do Norte; K — Piauí x Maranhão, e L — Pará x Amazonas. (ASP)

Jogos da Taça de Ouro e 11 favoritos são atrações no teste 530 da Loteria

Brasília — A primeira rodada da Taça de Ouro, com destaque para o clássico Flamengo x Santos, e a inclusão de 11 favoritos, são as atrações do teste 530 da Loteria Esportiva para os dias 17 e 18 de janeiro de 81, com os volantes em vermelho. Para sábado estão marcados os jogos 3 — Vasco x Vila Nova, no Maracanã, e o 10 — Vitória x Londrina, em Salvador. Os demais serão domingo.

Abaixo, detalhes e informações sobre os jogos escolhidos pela Comissão de Programação da Loteria Esportiva para compor o teste 530.

01 — Flamengo/RJ x Santos/SP — Campeonato Brasileiro — Maracanã.
02 — Atlético/MG x CSA/AL — Campeonato Brasileiro — Mineirão.
03 — Vasco/RJ x Vila Nova/GO — Campeonato Brasileiro — Maracanã.
04 — Mixto/MT x Fluminense/RJ — Campeonato Brasileiro — Cuiabá.
05 — Goiás/GO x Grêmio/RS — Campeonato Brasileiro — Goiânia.
06 — Sport Recife/PE — S. Paulo/SP — Campeonato Brasileiro — Recife.
07 — Desportiva/ES x Botafogo/RJ — Campeonato Brasileiro — Vitória.
08 — Brasília/DF x P. Desportos/SP — Campeonato Brasileiro — Brasília.
09 — Bangu/RJ x Colorado/PR — Campeonato Brasileiro — Bangu.
10 — Vitória/BA x Londrina/PR — Campeonato Brasileiro — Salvador.
11 — Inter/RS x Ponte Preta/SP — Campeonato Brasileiro — Porto Alegre.
12 — Nacional/AM x Cruzeiro/MG — Campeonato Brasileiro — Manaus.
13 — Galícia/BA x Corintians/SP — Campeonato Brasileiro — Salvador.

Luiz Mendes

VIVENDO E APRENDENDO

Minha gente, muito bom dia. Vivendo e aprendendo, diz o velho ditado popular. Chegamos a Montevidéu e muita coisa temos aprendido no que diz respeito ao futebol, a evolução tática do futebol, vimos o time alemão marcando em todo o campo, vimos o Uruguai revivendo o beque de espera e o beque de avanço; enfim vimos tanta coisa, porque a cada dia que passa, sempre aprendemos cada vez mais, mas fora do futebol, também aprendemos uma coisa.

Aqui no Uruguai, os presentes de fim-de-ano são dados no começo do ano, são dados no Dia de Reis e ontem foi Dia de Reis. Na segunda-feira, as ruas de Montevidéu estavam cheias de gente fazendo compras, comprando presentes, porque é no Dia de Reis que os uruguaios dão os seus presentes e não no dia de Natal como é no Brasil e nos outros países.

Aqui é no Dia de Reis, porque eles seguem a lição bíblica, de que, os Três Reis Magos, chegarão no dia 6 de janeiro à manjedora, onde estava o menino Jesus e à Ele entregarão presentes. Seguem portanto a lição bíblica, mas os uruguaios, por outro lado, não querem presentear ninguém com a COPA DE OURO, querem ganhá-la, querem ficar com ela.

Nós brasileiros, hoje, teremos um compromisso muito difícil, que será o jogo contra os alemães, e que precisamos vencer, com uma diferença de dois gols, para obtermos a classificação dentro do primeiro item do regulamento ou então ganharmos por 3x2, 4x3 ou por mais para que possamos entrar, através do item dois do regulamento. O ruim seria ir para o sorteio a verdade é que também isso poderá acontecer se o Brasil vencer a Alemanha por dois a um.

Vamos esperar que o Brasil possa ganhar a partida pela diferença de dois gols, para que possamos ir para a final no sábado, contra os uruguaios. Amém.

Noli Coutinho

★ A ASSEMBLEIA Geral da Federação de Basquetebol do Estado do Rio tem nova reunião marcada para esta quinta-feira, dia 8, no Clube Municipal (Rua Hadock Lobo), a partir das 19h30min, no sentido de decidir sobre importantes assuntos relacionados com o esporte da cesta do Estado.

★ O SÍRIO, de São Paulo, na realidade, representou bem o basquetebol do Brasil nos dois torneios: de Natal, em Madrid (de clubes) e no de Final de Ano, em Paris, com seleções nacionais. Ambos, ficou em segundo lugar. No primeiro o Real foi o campeão e no segundo a seleção da URSS foi a maioral.

★ SALVE O FLAMENGO, novo campeão Infanto-Juvenil do Rio, edição 1980, com 20 jogos, 17 vitórias, 37 pontos ganhos, 1.369 pontos a favor, 1.119 contra e saldo positivo de 250. O marcador médio foi de 69 x 56, com a diferença, portanto, de 13 pontos por partida.

★ O FLAMENGO venceu o E.C. Iguaçu (74 x 38), Barra T.C. (96 x 40), Fluminense (61 x 59, 93 x 58, 72 x 66 e 53 x 51), Municipal (55 x 51 e 57 x 56), Grajaú C.C. (95 x 74 e 84 x 59), Vasco (43 x 41 e 54 x 52), Canto do Rio (85 x 59), Tijuca (56 x 54), Gama Filho (74 x 51), Botafogo, na decisão (57 x 38 e 79 x 76, na prorrogação) e perdendo para a Gama Filho (70 x 65), Vasco (66 x 57) e Botafogo (60 x 59).

★ CAMPEÕES infanto-juvenis do Estado: Flávio, Manoel Sá, Carlos Moreira, Otávio, Emílio, Mauro, João Melo, Gustavo, Jéferson, Paulo Vergamini, Marcelo e Paulo Silva. O técnico foi Marcos (Pingo).

★ OS GRANDES CAMPEÕES DE 1980 — Eis os que foram para o Quadro de Honra do Basquetebol do ano de 1980 pela conquista de título de Campeão: NORTE/NORDESTE — Esporte Clube Recife. /// INFANTO-JUVENIL "Alberto Rosseo" (Internacional): São Paulo. /// BRASILEIRO INFANTO-JUVENIL: São Paulo. /// BRASILEIRO INFANTIL: São Paulo. /// TAÇA BRASIL JUVENIL: Ginástico, de Belo Horizonte. /// BRASILEIRO JUVENIL FEMININO: São Paulo. /// BRASILEIRO JUVENIL MASCULINO: Rio de Janeiro. /// PAN-AMERICANO FEMININO JUVENIL: Brasil. /// PAN-JUVENIL MASCULINO: Argentina. /// PRÉ-OLÍMPICO MASCULINO: Porto Rico e FEMININO: Tchecoslováquia. /// OLIMPÍADA MASCULINA (Iugoslávia) e FEMININA (URSS). /// TAÇA BRASIL ADULTO: Francana. /// SUL-AMERICANO DE CLUBES: Francana. /// BRASILEIRO ADULTO: São Paulo. /// SUL-AMERICANO FEMININO: Brasil. /// MUNDIAL DE CLUBES: Macabi, de Israel /// NO RIO DE JANEIRO: MIRIM — Mackenzie; /// INFANTIL — Mackenzie. /// INFANTO-JUVENIL — Flamengo; /// JUVENIL — Mackenzie; /// ASPIRANTES — Fluminense; /// FEMININO NÃO FEDERADAS (até 16 anos) — Olaria e 1a. DIVISÃO — Canto do Rio (referente a 1979).

★ DETALHE — O certame masculino da 1a. divisão está em pleno andamento e o campeão de 1979, certame que terminou em 1980 foi o VASCO DA GAMA, por sinal, bicampeão.

A residência da poupança.
Caderneta de Poupança
RESIDÊNCIA

Praianinha
Cachaça de Alcatrão de
SÃO JOÃO DA BARRA

GANHE PRÊMIOS DE VALOR.
ADQUIRA OS TÍTULOS DA RESIDÊNCIA CAPITALIZAÇÃO

Brasil machão vira jogo na raça e vai à final da Copa

CATIMBAL

Apolinho

WASHINGTON RODRIGUES

Recente pesquisa feita na Europa elegeu o alemão Rummenigge o melhor do mundo. Até aí nada de novo. O chato foi o resultado da eleição dos melhores goleiros do mundo. Em primeiro lugar Koncília, da Áustria; em segundo, o inglês Clemence; em terceiro, o excelente Fillol; e em quarto, Shumacher, da Alemanha. Em quinto lugar, para surpresa de um brasileiro, o nosso querido Leão, que continua marginalizado na seleção de Telê

*

Segundo o repórter Jorge Nunes, mais conhecido como Renato Aragão da LUTA, o treinador Cláudio Coutinho depois de ter passado alguns dias na casa do Castor de Andrade, em Porto Seguro, foi devidamente grampeado pelo Bangu para dirigir a equipe rural nesta temporada. Ele receberá de salário um milhão de cruzeiros. Acho muito difícil isso acontecer, pois já soube que a filha de Coutinho está aprendendo inglês, e não deve ser para falar em Moça Bonita.

*

O presidente Vicente Matheus, do Corintians, já está na Espanha tentando receber a grana da venda do passe de Gil. Mas não vai trazer as divisas para o Brasil. Os duzentos mil dólares que vai receber deverão ficar lá mesmo, em Madrid, pois ele vai tentar comprar o atacante Dirceu.

*

Paulinho de Almeida, que parecia ter-se redimido da mancada inicial de pedir o vascaíno Paulo Roberto como primeiro reforço, colocando Ziza e Marcelo na equipe, parece que endoidou. Agora ele quer o artilheiro Fantato, do futebol de Brasília.

*

Zagalo, ontem, definiu bem sua falta de interesse em manter Pintinho no elenco vascaíno. Ele declarou em alto e bom som que só quer jogadores responsáveis em São Januário. Junto de Pintinho, outros também não interessam.

SÉRGIO LOPES
INTERINO

AJUDE A PRO MATRE. PELO AMOR DE DEUS.

Montevidéu (LD Especial) — A Seleção Brasileira é finalista da Copa de Ouro — Mundialito — ao vencer de maneira espetacular a Seleção da Alemanha por 4 x 1, depois de estar perdendo por 1 x 0, gol de Allofs aos 10 minutos. A virada do escrete veio através de um gol de falta de Júnior. Cerezo, Serginho e Zé Sérgio, completaram a vitória brasileira. Sábado, a Seleção enfrentará o Uruguai numa decisão que poderá reviver a Copa de 50.

1.º TEMPO

Com uma boa atuação no primeiro tempo a Seleção Brasileira só não conseguiu sair de campo com vantagem no marcador devido aos erros ocorridos em seu ataque, onde Tita e Sócrates, este bastante lento, acabaram por prejudicar o rendimento dos demais jogadores.

A Seleção começou bem, marcando o adversário em em seu campo e não dando chance a que Rummenigue e Hansi Muller, peças fundamentais da Seleção Alemã, pudessem mostrar seu futebol. O estado físico de Batista acabou dando chances para alguns contra-ataques alemães, principalmente através de Rummenigue, nas costas de Edevaldo. Mesmo com os erros ocorridos na meia cancha brasileira — Sócrates muito lento — o Brasil sempre foi melhor que os alemães.

2.º TEMPO

Com uma atuação impecável no segundo tempo, principalmente de Toninho Cerezo — a maior figura em campo — o Brasil acabou sofrendo uma injustiça ao tomar aos 10 minutos por falha de cobertura o primeiro gol da partida. Mas isso foi bom, já que a partir do gol alemão, de Allofs, ponteiro-esquerdo, em jogada individual de Rummeningue, o Brasil despertou. A partir daí deu um verdadeiro *show* de bola. De tanto procurar, acabou por chegar ao empate, aos 13 minutos, através de Júnior, em cobrança de falta, feita com maestria. O domínio brasileiro a essa altura era evidente aos 17 minutos Cerezo, em jogada de Edevaldo pela lateral, acabou por colocar o Brasil em vantagem. Telê já tinha colocado Serginho em campo quando Sócrates, que começou a aparecer melhor no jogo, cruzou para a área e o centroavante do São Paulo, que vinha acompanhando a jogada, colocou no fundo do barbante alemão, aos 32 minutos. E, aos 34 minutos, Zé Sérgio, num lançamento de Serginho driblou toda a defesa alemã e definiu o marcador em 4x1, com uma goleada implacável sobre o time alemão.

ATUAÇÕES

João Leite — Teve uma atuação destacada, apesar de não ser tão exigido. Falhou no gol de abertura da Alemanha, já que não conseguiu interceptar o cruzamento de Rummenige.

Edvaldo — Apoiou com desenvoltura o ataque uma vez que não tinha ninguém para combatê-lo. Cansou no final e foi substituído por Getúlio, que não teve tempo de mostrar nada.

Oscar — Esteve seguro na zaga e falhou menos, embora o ataque alemão não tenha exigido muito de nossa defesa.

Luizinho — Ótimo. Absoluto na defesa brasileira. Mostrou mais uma vez a sua grande categoria e foi um dos destaques do time.

Júnior — Grande partida, desempenhou muito bem a sua função.

Batista — Marcou e combateu como é o seu feitio. Nada mais.

Cerezo — O melhor jogador em campo. Combateu, lançou e ainda fez o segundo gol da Seleção Brasileira.

Paulo Isidoro — Provou que é o titular. Jogou uma grande partida.

Tita — Esteve muito fraco e foi bem substituído por Serginho, que fez o terceiro gol.

Sócrates — Cheio de altos e baixos, ainda não provou a sua categoria na Seleção.

Zé Sérgio — Realizou grandes jogadas, pelo seu setor e marcou um bonito gol.

BRASIL 4 x 1 ALEMANHA

BRASIL — João Leite, Edevaldo, (Getúlio) Oscar, Luisinho e Júnior; Batista, Cerezo e Paulo Isidoro; Tita (Serginho), Sócrates e Zé Sérgio.

ALEMANHA — Schumacher, Kaltz, (Brennco) Foerster, Bonhof e Dietz; Briegel, Magath, Votava e Hansi Müller; Rummenigge e Allofs (Allmower).

1.º TEMPO: 0x0.

2. TEMPO: Brasil 4x1 Alemanha.

Allofs (10'), Júnior (13'), Cerezo (17'), Serginho (32') e Zé Sérgio (38').

JUIZ — Juan Silvano, auxiliado por Mário Lira e Sérgio Vazques, os três do Chile.

Pintinho aparece, mostra os dentes, mas será multado

O Vasco perdoou Orlando, Paulo César e Ivan, que faltaram aos treinos no reinício das atividades, mas o apoiador não acompanhará a delegação que viajará sábado para Corumbá, onde domingo, a equipe fará o primeiro amistoso da temporada, contra um combinado local. Como a troca de Jorginho por Guina, ontem pela manhã, não estava acertada, Zagalo escalou a equipe sem o ponta-direita do Palmeiras: Mazaropi; Rosemiro, Orlando, Celso e João Luís; Dudu, Marco Antônio Rodrigues e César; Flecha, Roberto e Silvinho, Carlos Alberto

Pintinho apresentou-se, ontem, em São Januário. Ele fez exames odontológicos e participou, à tarde, da caminhada nas Paineiras. O vice de futebol, Antônio Soares Calçada, ainda não decidiu qual o valor da multa pelo atraso do jogador, mas é certo que ele será multado.

O apoiador Carlos Alberto Garcia, que voltou de um empréstimo ao Maringá, será aproveitado por Zagalo, que pretende observá-lo no Campeonato Brasileiro. Garcia foi comprado em 78 ao Londrina, mas sofreu várias contusões que o impediram de mostrar seu verdadeiro futebol. Foi emprestado ao Maringá, onde jogou com regularidade e agora acredita que se firmará no Vasco, podendo, inclusive, ganhar uma posição de titular no ataque.

O time tem treinado intensamente e Zagalo acredita que terá conseguido bom condicionamento físico e técnico. O treinador só teme pelo entrosamento, porque o time foi completamente reformulado, com a contratação de vários reforços e em apenas duas semanas de treinos não poderá alcançar um bom conjunto.

Flamengo consegue Peu por empréstimo

O Flamengo conseguiu ontem o atacante Peu, do CSA, por empréstimo de um ano, pagando Cr$ 1 milhão e ainda cedendo, por igual período, o lateral esquerdo Antunes e o ponta-esquerda Luís Paulo, que estava emprestado ao Campo Grande. O negócio foi concluído pelo vice-presidente Eduardo Mota com o supervisor Vassil, do CSA. Peu tem 19 anos e é considerado o maior jogador de sua posição no Norte-Nordeste. Era pretendido por Fluminense, Botafogo e América. Se ao final do empréstimo, o Flamengo desejar o jogador terá que pagar mais Cr$ 6 milhões ao CSA.

O clube carioca acertou também um amistoso com o CSA, domingo, às 17 horas, no Estádio Rei Pelé, quando Peu fará sua despedida do clube alagoano. O Flamengo receberá Cr$ 1 milhão, livres, pelo jogo. A única dificuldade são as passagens de volta ao Rio, mas este problema está sendo resolvido pelo supervisor Domingo Bosco.

A diretoria do Flamengo já decidiu que o zagueiro Luís Pereira não permanecerá no clube. Se sua transferência para um clube argentino — o nome está em sigilo — não se concretizar esta semana, Luís Pereira deverá fazer um acordo com o Flamengo, para ter seu passe liberado e transferir-se para os Estados Unidos, pois tem uma proposta através do zagueiro Carlos Alberto Torres.

A saída de Luís Pereira faz parte da reformulação do elenco, proposta por Cláudio Coutinho e que acabou provocando a saída do treinador. Algumas fontes do clube, no entanto, garantem que Coutinho voltará após o Campeonato Brasileiro, depois que os dirigentes tiverem efetuado a reformulação.

Lico foi emprestado ao Joinville, até 30 de abril, pois com a contratação de Peu e a reincorporação de Lino — estava no Americano de Campos — ao elenco, ele seria o quarto jogador da posição.

Luís Pereira sai

Botafogo quer reforço do artilheiro Fantato

Mesmo com a contratação de Alencar, goleador goiano, o Botafogo está tentando trazer Fantato, artilheiro de Brasília, que pertence ao Gama. Este jogador vem sendo oferecido pelos dirigentes brasilienses a Sebastião Leônidas, que voltou recentemente ao clube. É bem provável que Fantato seja logo contratado devido à carência de jogadores para a posição, já que Rui Rei foi devolvido e Silva está sendo negociado com o Joinville.

Mendonça, Perivaldo, Gerson e Edson foram os jogadores ausentes no treinamento verificado ontem pela manhã em Marechal Hermes. Esses jogadores estiveram fazendo um exame completo, na UFRJ, devendo no dia de hoje um outro grupo realizar esse mesmo exame. A tarde, Paulinho de Almeida orientou um coletivo para entrosar o time que pretende escalar para a campanha da Taça de Ouro.

Hoje o técnico Paulinho de Almeida deverá repetir a programação realizada no dia de ontem: pela manhã, treino físico com o prof. Ednaldo Patrício e à tarde, treino técnico-tático.

REDUÇÃO

Tentando diminuir o número de jogadores existentes no elenco o Botafogo praticamente definiu a venda do jogador Luizinho Rangel ao Joinville de Santa Catarina, que daria ao jogador Cr$ 20 mil mensais.

LUTA

COPA DE OURO

Montevidéu — O italiano Artemio Franchi, presidente da Federação Européia de Futebol, afirmou ontem que a Copa de Ouro — Mundialito — que se disputa no Uruguai, terá de ser modificado se houver interesse em realizá-lo no futuro. Franchi disse que não faz sentido que seleções como a da Alemanha, Holanda e, principalmente, da Itália sejam eliminadas na primeira rodada, sem direito a uma recuperação. Segundo o seu critério, seria mantido o número de participantes no total, mas passando a ter o número de semifinalistas, para então sair uma seleção de cada grupo e ser disputada a final.

SHECKTER

França — O automobilista Sul-Africano Jody Sheckter, Campeão Mundial de Fórmula Um de 1979, foi condenado ontem a dois meses de prisão com sursis e a pagar uma multa de 10 mil francos — Cr$ 146.480,00 — por agredir outra pessoa numa briga de trânsito. O piloto alegou que o outro motorista começou a briga entretanto o Tribunal chegou à conclusão que Sheckter foi o culpado.

FLUMINENSE

Dificilmente o técnico Nelsinho escalará Paulo Goulart, Robertinho, Rubens e Zezé no Torneio Internacional que a Portuguesa estará promovendo em São Paulo, com início previsto para domingo. Mais uma vez o supervisor Emilson Peçanha tentou conversar com os jogadores que estão sem contrato, mas não obteve sucesso. Os jogadores, agora liderados pelo goleiro Paulo Goulart, só aceitam jogar com os contratos renovados e desde já está criado o problema. Enquanto isso, o técnico Nelsinho, no coletivo realizado no campo da Somley, em Xerém, já utiliza os jogadores que substituirão os titulares, caso não haja acordo.

Paulo Vitor, Zezinho, Almir e Gilcimar são os jogadores substitutos dos titulares.

DUQUE

O técnico Duque deverá assinar contrato com o Olaria nas próximas horas para dirigir a equipe na Taça de Bronze. Duque substituirá Antônio Lopes que foi para o América, depois de classificar a equipe para o campeonato do Rio nesta temporada. Depois do acerto com Duque, Edmundo Cigarro, presidente do Olaria, espera conseguir alguns reforços já visando a sua participação na Taça de Bronze.

AMÉRICA

Depois de conseguir o apoiador Bozó, do São Borja, e o ponteiro esquerdo, Alvimar, do São Cristóvão, o América está tentando ainda a contratação de Carlinhos, além de um jogador para o meio-campo que poderá ser Cardim, do Santos. Com essas aquisições o clube pretende disputar a Taça de Prata.

BANGU

O Bangu conseguiu junto ao América Mineiro o apoiador Luís Carlos Gaúcho, que hoje inicia seus treinamentos junto ao técnico Décio Leal. Para conseguir o jogador o Bangu cedeu por um ano os jogadores Cacau, que é irmão de Júnior do Flamengo, e Jorge Nunes, além de ter pago Cr$ 500 mil.
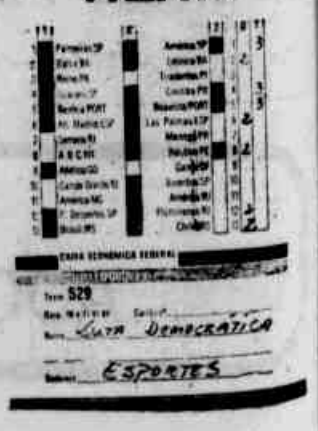
NOSSO PALPITE